泰東日報

發行人 阿部眞言　編輯人 李永蕃　印刷人 李延齡
本報創刊 西曆一九〇八年
社址 大連市奧町八十五番地
電話 社長室四五二四　營業局八八〇〇　編輯局八〇九二　廣告部八九〇
價目
本埠 零售每份五分　每月壹元三角
外埠 每月壹元四角五分　半年八元四角　全年十六元六角 以上俱以現大洋本位計算 但中國以外以金票爲本位
廣告 每行（五號字十三字）一日 刊費壹元 指定特別地位加倍 長期另議

派滿警官 四百五十名 定昨夜出發

【東京五日發電】受軍隊式敎練之外、勢直屬滿洲派遣警官四百五十名、定於今夜八時十分離京。

遵陸之李東卿一行 前日已安抵上海
遵海之德法兩委員 昨夜當可相偕來連

【上海四日發電】李東卿一行、于四日午後三時五十五分抵上海、由中國側官民、英美總領事等出迎之下、當即入於加世旅館、今夜必出席領事團所準備之歡迎宴、而李東卿上陸後避免會見、僅云委員會事務已完竣矣、」語

希烈博士及日本參與員吉田大使久保田海軍大佐、澄田陸軍中佐等、昨夜由太沽發、昨夜七時半可抵大連、案入星浦大和旅館大抵於一兩日將經由西伯利亞赴日內瓦、

報告書十日內 可寄至日內瓦
先分配關外各國研究 嗣再開總會詳加討議

【倫敦四日發電】據本日泰晤士報云、李東卿等之報告書、於今後十日以內、可抵聯盟事務總長之手、而該報告書謄寫後必先分配於關係各國、在聯盟總會討議前、必使各國加以研究。

欲求外交之獲勝利 必須內政趨向一新
全國團結國際上自然多助 顧維鈞對某記者意見表示

【北平通訊】國聯調查團之報告書、已于二日下午四時三十分全部完成、調查團各委員、準四日分二批離平、中國代表顧維鈞氏、則已確定三日晨乘飛機赴京、向政府報告、並預定四日赴漢謁蔣後、赶于五日與乘飛機到滬之李東卿同船赴歐、調查團之工作、至斯告終、至報告書全文、該團並不提示中日兩國政府、因報告書專爲呈報國聯、並不必向中日公開、不過結論內容、大概可告中日雙方當局、據會由該團非正式相告其結論大概係條陳數種解決途徑、如另行召開國際會議、或由國聯助成中日開始交涉之類、而對於中國行政亦有所批評、該報告到達國聯後、將先由行政院開會審議、然後提出大會、其間經何修改、皆不可知、又訊、某社記者二日午特訪顧代表、叩其感想、顧氏謂外交之根本關鍵實在內政、且不問國際形勢如何、必須決定自己決心及辦法如何、中國應自動的決定方針、以運外交、若持彼動的態度、則效果難期、一般外人對中國內政上時有不瞭解處、彼等常以爲言、是以**欲外交之勝利、必須內政上趨向一新、全國團結、而後有確定之方針、如斯則國際上自然多助、蓋國際形勢應由中國自己去運用也、**顧氏末謂此次赴歐、不過國民一份子責任、而外交官之地位、實際不過一傳話機、全賴政府指導國民後援云云、顧氏啓程在即、怱忙

【北平四日發電】陸行之法國克勞特將軍、德國希尼博士之一行與日本吉田大使、同於午後四時已離平赴大沽矣、預定五日未明乘華山丸來大連、

【又電】聯盟調查團法德兩委員克勞特將軍與希尼博士、就

徵收領事查証費 國府着手實行
大阪神戶已設出張所 又台灣亦擬同樣辦理

【東京五日發電】中國政府爲實施徵收領事查證費、已於八日來於大阪設立神戶領事館出張所之開始事務、又台灣亦擬設置該同樣之出張所云、

鴻興站被燒 列車八輛脫軌

【四平街發電】五日午前三時四洮線鴻興驛被匪賊所燒、列車八輛已脫軌。

范家屯站 站員宅被搶

【范家屯發電】五日午前一時五十分頃范家屯站、中國人站員社宅被匪賊襲擊、窗玻璃被破壞、侵入屋內將金品强奪而去、與警官交戰後始逃走、

栗原正 兼任新京領事

【東京五日發電】特派全權隨員栗原正氏將在六日閣議被任爲新京總領事兼任、

武藤全權 七日赴旅 八日來連 九日返奉

【本埠消息】武藤全權一行預定七日赴旅順、關於行政軍事及其他實行查閱、同夜招在旅官民各代表者、開披露宴、翌八日來連、九日歸奉、

南滿綫馬仲河站 遭匪襲擊
站前中國街一部被燒 經軍警協力始予擊退

【昌圖發電】五日午前二時頃、約三百名匪賊、將馬仲河站團加以襲擊、站員七名、警官五名守備兵五名協力應戰、接到急報之開原警官二十五名守備兵四十名、由昌圖守備兵四十名、當即出動與賊交戰、賊死六名、同四時半已敗走、該賊狀如義勇軍、將站前七十米突接近中國街之一部燒燬、附近之電柱亦被切斷二三、驛舍窗玻璃全被破壞、

所傳刺張內幕 爲張學良之所嗾使

【天津四日發電】據其後所判明者、張學良知張宗昌之脫出北平、當即電知蔣介石與韓復渠、求其諒解、急使沈實山、范金璧兩人、赴濟南站實施暗殺、向該兩人各得賞金五萬元、以濟南監獄之四犯二名、代替使其自殺、其本犯則依然歸還北平云、

大橋站附近 亦有匪警

【新城子發電】四日午后八時四十五分許在新城子、虎石台會大樹站附近、突有匪賊襲擊守備兵交戰、達一小時後始說、

故宮文物 將遷移抵押？
陳寅恪等致函國府要人 請明令勿遷并妥籌保藏

【北平通訊】敎育界聞人陳寅恪、顧頡剛、吳其昌、洪業等、以故宮文物、有遷抵押之說、特於昨日致函林森、蔣中正、汪精衞、張繼、張學良等、請力保其完整、並請明令故宮古物、不得遷移、同時另籌妥善保全方法、其原函如次、

林主席、蔣委員長、汪精衞先生、胡展堂先生、蔡孑民先生、于右任先生、吳稚暉先生、張溥泉先生、孫哲生先生、張漢卿先生、公鑒、北平

故宮文物　近月忽有遷移抵押之說、初疑謠言、漸似定讞、黑幕雖未揭開、傳說亦獻道、謂先將一應文物裝入木箱、準備朝令夕移、一俟時局稍見緊張、即由政府下令遷運、將破爛擴棄、移至西安、以塞國人之口、然後將精華由海道派兵艦運送至上海香港、一部由平漢路運至漢口轉滬、而事前已與中外資本團休接洽妥當、先將宋元明淸各朝若干、抵押三千萬元、然後漸次遞及其他、賤保存之名、行拍賣之實、有反對者、即加以「毀壞古物」「賣國」「通敵」之罪、其利誠厚、其計誠毒、實由古董商人以及流氓、鈎結帝國資本主義、獻計政府、早已爲有計劃、有組織、有步驟之陰謀、且期在必行、

萬口相傳　異於市虎、同人等以君子待人、想市儈雖屬可誅、而政府決不致有此荒謬大逆之擧、溯諸公爲革命先進、青年表率、當諸公反抗滿洲政府及北洋軍閥時、以生命血肉、易民族光榮、凡有血氣、誰不感動、今此故文物、實爲我全民族數千年藝術文化史料、全民族數千年精神所繫之成績、全民族之靈魂命脈所寄托之一体、即諸公前年所欲以生命血肉相易者、今寧能自毀之耶、諸公之人格、名譽、生命、血肉、想決不止三千萬、乃至較多金錢可爲代價、又寧能忍行之、即諸公謀國事勞、或未深悉此事、而諸公手下役使之人、未必不爲

賣國市儈　可誅之徒所惑、而轉以欺諸公、則諸公人格名譽、將實於此輩之手、而使此輩可誅之徒、反飽飫諸公賣身之錢也、縱曰抵抗、亦何異貨祖宗之墳墓、以與鄙人訟、非不當訟也、如此訟、勝其如有餘辱何、同人等聞之痛心切齒、故敢不避一切忌諱、竭其至誠、爲吾數千年祖宗之文明結晶、全民族之靈魂命脈、向諸公請其垂死之命、務懇諸公哀念中華文物、毀滅盜賣之餘、萬不存一、惟此區區、一綫僅存應爲祖宗留成績、爲子孫爭光榮、以保障此故宮古物之完整、諸公誠能受盡言乎、則請實行下列各項、（一）明令故宮古物不得遷移、以息國人驚疑、以絕

國賊陰謀　（二）努力從速籌劃在「遷移政策」以外之種種妥善保全方法、（三）允許全國合法團體、隨時有調查實存古物之權、且故宮文物、最足爲我中華民族數千年文明之代表、近數十年來國外人士、漸加注意、且頗有人從事研究、前此文化品之完整保存、亦我民族對於全世界文化應盡之義務、敵雖狂妄、未必甘冒全世界之大不韙、而加以毀壞、苦今日國家失地、尚未收復、而民族文化、先已自毀、恐孝子慈孫、百世不能爲諸公恕矣、惟諸公重思之、且有以明示也、專此敬頌勛祺、洪業、陳寅恪、顧頡剛、吳其昌頓首九月一日、

又訊、北平政務委員會故宮故物視察委員會、因古物有私行出售情事、原定於昨前往視察、並定於昨下午三時在順承王府集齊、屆時到王樹常、于學忠、龐炳勳、秦德純等四人、人數不足、後以故宮博物院主要負責人現時俱不在平、當商定暫中止前往視察、並由政委會促該院速將議決出售古物會議紀錄及關係文件送達、以備下星期三政委會討論、又故宮博物院爲預備存儲之古物裝箱、連日仍在進行中、綢緞茶葉、昨已照常出售云、

徵文披露
固結民心—網羅人材整頓吏治

金緘三

滿洲民衆建國之造端、實籲友邦有力援助、遂一躍而快覩新政權之成立、然其內部涵蓋之性質、複雜嚴重、對內對外、尚須經過無間斷的艱苦奮進之慘淡創作、排除舊軍閥暴政、誠爲今日建國扼要之前提、顧當施政初步、撫綏流亡、以安集四境失業之民衆、或戡定亂階、乘機以消弭反側、仍新政權確立後之惟一勞績、繼此而起、各方面之新興運動、殊如所謂新天地之產業經濟文化教育法制、一切胥企望新政治的基本合理指導、與積極訓練、尤屬不易之方案、第知之匪艱、行之維艱、古聖已有明訓、玆欲建設王道的國家、經綸萬端、勢難指數、歸納言之、要不外固結民心、網羅人才、整頓吏治三者、固結民心、必先整頓吏治、整頓吏治、亟須網羅人才、立竿見影、此中中實有相互感應之關係、記者不敏、謹就管蠡所及、分釋如下、

曷而乎網羅人才也、天之生才匪易、人之成才甚難、而世之用才、則介乎難易之間、賦畀一而效能各異、有大才、有小才、有中才、有通才、大才不虛生、通才不數覯、小才器等斗筲、不足算也、中才則視所遇而功過無定程、用其長而事業可漸樹、安靜之吏、惘幅無華、山澤之癯、蕭灑弗爽、優於撫字者、或拙於催科、訥於口說者、或工於心計、司銓衡者果能獨具隻眼、剖別一切辦之明、斯用之當、因材器使爲事擇人此道得焉矣、第人才不限於一格、延致非出於一途、凡躬膺民社之良有司、平昔當注意親民二字、化除官與民之鴻溝、有事則務求減輕官治之責任、以與民共治之、何者、官一而已、民則萬也、官治與自治、其進行速率、爲一與萬之比較、即國勢之增長、得一與萬之比例、故將來國勢之進步何若、全視縣長之何以爲迪率民、而使之克負責任也、欲使斯民各負責任亦惟慎求一邑之賢士大夫、勵之以誠、羈之以禮、俾分任其勞而已、地方常有極難辦之事、得獨望一言、則衆力共擧、嗤嗟立辦、無他、事非人不立、民非信不行、其所以踴躍效用者、誠信之也、從前軍閥時代、絕未措意於此、一切選擧、胥由指派、欲以收得人之效、究之猾猾土豪、趨之若鶩、自好端人、避之若浼、民衆聞豪猾用事、咸疾首蹙額、望望然去之、並舊有之公益事業、且因之而廢輟、人才之得失消長、關係於地方治安者甚鉅、試觀日本府縣制度、其法令繁賾特甚、細按其實、則皆由自治職爲之舉辦、知事但盡監督之責、行所無事、有大會及盛典、一親蒞之以昭觀瞻、何其逸也、吾人欲求異日之逸、不可不盡今日之勞、所謂網羅人才者此其一、

曷言乎整頓吏治也、凡百科學、起於質點、大學言物有本末、事有終始、論語云、其身正、不令而行、其身不正、雖令不從、當茲新國家與民更始之際、各省吏治、若仍蹈軍閥時代之覆轍、請託賄緣、私立徒黨、上下欺罔、粉飾太平、小民日困水火之中、吏治永無澄清之望、以此而企實現新邦的樂土、不幾類緣木而求魚乎、整頓之方、要不外立誠與鼓勇、立誠者何、眞實之謂誠、誠則公、公則明、明則著、著則通、召治亂、判憂樂、信友穫上治民、必本乎誠身、齊家治國平天下、胥始於誠意、誠之效捷於影響、誠之極格於帝天、大吏整躬率屬、無論條教若何詳明、章則若何嚴密、期限數若何緊張、不以誠將之、則接受者徒視爲具文、阿好逢令、空言塞責而已、惟取法明劉忠宣之撫兩粵、凡有事行司道府縣、不用官封硃點、當堂開折、但照同輩往來則例、單帖具名、另用副啓、開陳事宜末後親塡大夏頓首四字、凡領公劄、感激傾慕、盡心奉行、如嚴論之隨其後、德威惟畏、至誠動人、信矣、鼓勇者何、一命之士、來自田間、仕版初登、百端叢集、事稍棘手、遂畏難而苟安、力不從心、乃始勤而懈怠、大抵無志與氣、則被玩之習乘之、無才與識、則因循之弊中之、安肆日偸、泄沓夸毗、吏道衰敗、職此之由、惟震以雷霆萬鈞之力、驅暮氣、而代以朝氣、先之以考詢、繼之以警告、終之以罰懲、庶腐化牧令、醉夢清甦、應辦政務、剔剔董治、有眞精神、斯有眞事業、長官樹德威於上、僚屬自整齊奮厲以應之、鼓義勇以著先鞭、固非暴戾輕浮武斷剛復諸惡德、所可比擬於萬一也、而所謂整頓吏治者此其二、

曷言乎固結民心也、蘇子瞻曰、天下之患、莫大於上作而下不應、其所以不應者、何也、官與民隔絕、官則催科聽訟、循例奉行焉而已、民則出作入息、循分自安焉而已、名義劃分、各不相謀、其所由來者漸矣、改革以還、人民久受軍閥暴力之摧殘、痛深創鉅、今幸由鐵蹄下率然而脫卸其羈絆、因之亟謀生存、自決自主、群起而組織一邦家、愛國之心、實已倍蓰尋常、所慮者、客氣用事、或狃於一己之偏見、而不得其平、或出於一時之發憤、而莫善其後、以故對於新國家之組織、認識不眞、且惶惑於邪說、而首鼠兩端者有之、對於新政府之要求、希望太過、並搖撼於潮流、而進退乏主者有之、善愛國者、當使知國與民利害之相關、尤其是大滿洲國三千萬民衆、與地方長官、無論何時何事、均當表裡公平、開誠相見、然後有團結而無隔閡、其所以團結之者、或繫於事實、或繫於感情、繫於事實者何、人民之富力、務使與國家有經濟之關係是也、例如儲蓄一端、商人營業之母金、即國立銀行之資本、則其愛銀行也、自與愛其私產無異、其他所謂生利之術、合資之業、凡公家所提倡者、亦莫不與國民經濟、息息相通、恒產恒心、所關綦鉅、其繫於感情者何、例如興學自治、均由官爲指導、官爲整理、學校生徒、吾子弟也、自治監督、吾家長也、平居感情之交孚如是、雖欲漠視、不可得也、故出賦以庀工、無異自營其田宅、致果以殺敵、無異自衞其室家、夫然後出代議士以達其意、設立法院以行其權、其事豈不至順、要視當道進行之誠意何如耳、所謂固結民心者此其三、

右之所陳、言淺意膚、擧一遺百、不足當大雅之一哂、或更爲老於從政者所竊哂、然而新邦締造、手續繁難、內治既準備施爲、外交須多方調整、我滿洲國固擁有世界經濟市場之評價者、而特殊經濟技術之助理、相需甚殷、對列邦參預機會、將如何利用均等事實、以資招徠、且共躋相互扶持之坦途、胥爲秉鈞者應負之責任、並須嘗試其重大犧牲、與長久時間之努力、切盼總攬機務、碩畫在胸之賢達、旁求俊乂、引爲臂助、下採芻言、藉益高深、未來新國家之隆運、必蒸蒸日上、建國大業之完滿、定有超越理想的成功之紀錄、來日方長、謹拭目俟之。

滿洲中央銀行奉天分行廣告
開業年月　大同元年七月一日
業務要目　各項存款放款匯兌及普通銀行一切營業
總行所在地　新京長春
本分行及所屬支行所在地　本分行設在奉天省城大北門內丼于哈濱吉林黑龍江安東大連開原驛營口公主嶺錦縣及國內其他各大商埠城鎭均設有支行
本分支行營業時間　自三月一日起至十月末日止每日午前九時開辦午後三時止辦星期六午前九時開辦正午十二時止辦　自十一月一日起至二月末日止每日午前十時開辦午後三時止辦星期六午前十時開辦午後一時止

本行遵照行章規定於九月一日起開始辦理儲蓄存款利息優厚手續簡便另備詳章備供索閱凡有志儲蓄者請惠臨本行接洽無不竭誠歡迎
儲蓄存款種類分別如次
（一）活期儲蓄存款　（二）整存整付　（三）零存整付　（四）整存零付　（五）整存分期付息
大連 交通銀行謹啓

營業種目
本所自製油坊用鍋爐及油坊用機器煖氣用鍋爐伏田式火油機精米機製粉機小米製造機鐵橋鐵骨製造船舶修繕其他一般機械製作修理三菱電動機特約販賣店
工場 大連市日吉町十一番地
營業所 丹後町二十五番地
中村鐵工所

橫濱正金銀行大連支店
資本金壹億圓
一、積立金一億一千七百參拾萬圓
大連市大山通二番地　電話代表三一六一番
本店 橫濱市
支店 日本 中華 南洋 歐美 東俄
東京、丸之內、名古屋、大阪、神戶、下關、長崎、長春、奉天、開原、牛莊、哈爾濱、北平、天津、青島、漢口、上海、香港、廣東、馬尼拉、新嘉坡、斯拉巴雅、巴達比亞、西德尼、斯馬蘭、蘭貢、加爾各答、孟買、加拉知、倫敦、柏林、漢堡、亞歷山大、巴里、里約鐵加內盧、布哇、沙市、桑港、紐育、羅斯安斯

發賣 大日滿 日光 博覽會共通入場券彩票
▲一等 金票壹千圓 二枚　▲二等 金票五百圓 二枚
▲三等 金票壹百圓 五枚　▲四等 金票拾圓 五十枚
▲五等 金票五圓 二百枚　●票價每枚五角及壹圓
招募各埠代賣店及售票員
總經理處 大連 華祥煤油公司
大連市新起街四九　長電話二二一六八二番

六十三次臨時會議已於五日午前閉幕

日皇未親臨由首相讀勅語 至十一時五分禮畢乃退場

【東京五日發電】爲求非常時匡救案之協贊所召集之第六十三臨時議會、會期延長三次、至四日始告終了、五日午前十一時在貴族院舉行閉院式、此日日皇未親臨、齋藤首相以下各閣僚並德川、秋田、近衛、植原兩院正副議長及各議員、由午前九時半頃陸續登院、十時五十分振鈴後、各閣僚兩院議員入於式場各就指定席、齋藤首相于正十一時、行最敬禮之後、恭奉勅語書、陳述云、本大臣奉勅令、得有奉讀閉院式勅語之光榮、諸員行以最敬禮、於是則有如左之閉院式勅語。

勅語

朕對貴族院及衆議院之各員告、朕本日特令帝國議會閉會、今特嘉獎卿等勵精與協贊任務之勞、

德川議長拜受勅語書、同五分閉院式畢、諸委遂退場、

齋藤首相參內

上奏議會經過結果

【東京五日發電】齋藤首相五日出席閉院式、奉勅命拜讀閉院式勅語、午後十一時三十分參內、拜謁日皇、上奏閉院式之終了並關於臨時議會之經過結果之概要及預算、法律之實施方針等、伏奏後、之便即退下、

日政府決心匡救時局

定今日閣議討論

【東京五日發電】政府三度延長會期、爲圖通過重要案件之結果、負債案遂以不成立而終外、爲匡救時局諸案殆全部實現、只有米穀對策諸案、因農相面目失墜問題、及拓相進退問題、議會終了後、乃未取決殊堪注目、惟政府決按既定方針邁進、故該問題當不能直接於閣內、惹起動搖、又高橋藏相之進退如何、只在其健康如何以爲定、且藏相自身爲欲國家謀福利、誓始終依議會所通過之非常時對策而期其實現、據言已示以固決意、故政府於結局六日之定閣議、亦擬於不生事之主義下、避免不觸及閣僚之面目問題、而決心以當匡救時局方策、

本庄將軍昨早安抵神戶

市民歡迎者二萬餘 即晚首途轉赴京都

【神戶五日發電】事變以來、指導滿洲國之建設、完成劃期大業之前關東軍司令官本庄中將、博得赫赫武勛與不滅之功績、已於五日午前七時三十分搭烏蘇里丸、到神戶、神戶埠頭歡迎者、市民男女學生凡二萬餘、閑院參謀長宮殿下御使永田少將、陸相代理大谷少將等、以及軍部關係者在船未靠岸之前、即搭便船到烏蘇里丸接見、永田大谷兩少將與本庄將軍、互述感激感謝之辭尤其對於殿下將軍尤爲感激、七時半在港全船舶一齊鳴祝凱旋以汽笛烏蘇里丸始安然靠岸、下船又與寺內師團長、白根知事等握手、舉香檳之杯、市民民歡呼萬歲之聲、小旗兩手亂舞、神戶港頭爲全熱狂的感激所包圍、將軍面帶微笑、七時四十分上陸、臨縣市主辦之歡迎會、午後三時四十六分赴京都。

洪湖漸近肅清

附近要隘已收復 張難先準備救濟災民

【漢口通訊】何成濬一日午後三時、由大冶回漢、向蔣請示機宜、一二日內仍往、張振漢電告、四十一師克洪湖之新溝嘴後、一日晨又進克周老嘴、匪向瞿家灣潰退、此役僞七師長一鳴僅以身免、僞參謀長以次均擒獲、並抄獲文件多項、洪湖各要隘均收復、指日可肅清云、王陵基一日亦有捷電謂張連三部在宜城挫匪、

又訊、總部三十一日通令各軍、略謂赤匪慣技、每於軍隊進剿之際、危詞恫嚇、民衆遷徙一空、爲堅壁淸野之策、我軍剿匪、應知癥結所在、到達一地、必先招集流亡、救免餞粮、禁止抽稅、則民衆來蘇、秩序必易恢復、

又訊、黨政會監察處主任張難先、以洪湖指日可下、惟刦後垂斃之民、急待賑救、三十一日下午三時、訪漢商會主席賀衡夫、商沔陽洪湖招撫流亡善後事宜 民廳長朱懷冰、以應內事務已大致就緒、定下週出發江陵監利石首等縣、協助軍隊清匪、並辦理撫輯流亡、賑濟災民、組織民衆、俟返省後再赴鄂南鄂東巡視、

【南昌一日通訊】樂安宜黃等處已無匪踪、難民均歸、

【杭州通訊】浙江山縣保衛團、清剿贛廣豐交界松風下嘯聚之匪共、繳路輕車、直達匪巢、斃匪無數、匪首蕭韶陳達脫逃、現由保衛團一二兩隊駐守、三四兩隊移廣豐十都防守、第六師在廣豐與共匪激戰、先頭兩營被包圍、續進一團、將匪裡外夾擊、斃匪五六百人、

正太路修復

九月一日通車

【北平通訊】晉主席徐永昌日前曾電其秘書長王平詢問正太路水災情形及通車日期、昨得覆電、謂經路局赶修、即將竣工、至全路通車日期、則定九月一日、

蘇省鴉片半官賣！

利用各縣公安人員庇銷 滬市特貨恢復戰前局面

【上海通訊】蘇省鴉片乃半官賣、而非公賣、係不肖省吏勾結作奸、利用各縣公安人員庇銷、營業已有日、省委知情者、多相率隱諱、南通爲江北特貨總進口處、公然搬運、滬市特貨恢復戰前局面、主持者仍舊、

【無錫通訊】民十六七年間時値軍政時代、軍費浩繁、財政支絀、曾一度在近畿各省、舉辦鴉片公賣、時閱年餘、以浮弊孔多、各地熱心拒毒之士、紛起反對、國府遂下令撤銷、迨本年夏間、國府因財政困迫、鴉片公賣之說、復一度喧傳甚囂塵上、同時皖鄂省當局、亦復還行擬訂條例、彌補軍政各費、而中央亦有公開販賣之

實行公賣

說、卒以各方反對甚烈、未能實現、最近蘇省各地空氣、忽又日見濃厚、茲據確息、蘇省鴉片公賣、確已傳說紛紜而漸臻具体化、並有關人盧某、向省方運動包辦、及至最近、

鎮江方面

訊、謂已在江邊設立公賣局、籌備實行、並於二十二日下午六時有由漢轉京抵鎮之一小輪運儎大批烟土抵埠後、當即雇船起卸、計有一百六十餘箱、堆存於江邊風神廟中、日前又將該烟土之一部份運送至揚州一帶、聞鎮之主持其事者爲馮某、無錫方面在半月前、亦即盛傳公賣實行之說、並謂已由某人包辦、最近錫澄常宜深將設一公賣專處、處長已委定曾在軍界歷充要職之殷某充任、殷某現在積極籌備、不日將來錫設處辦公、至所轄五縣、聞除由殷自行兼辦、無錫

全縣公賣

事宜、其宜溧兩縣、已由無錫縣商會主席楊翰西之公子楊彥斌承辦、江陰方面已由前任無錫公安局長邑人黃貞白預繳証金、約定承辦、武進縣分局則將由省總局盧氏派人辦理、而受錫邑總處之管轄、刻正赶辦籌備不日即可設局成立、至公賣關機、其組織之大概、省總局之下全省

六十一縣

、依舊府州屬爲標準、而依地理風土之關係、酌爲變通、劃分爲十五區、區各設一事處、每一事處約各轄四縣至六縣不等、每縣復各設公賣分局、至其公賣方法與民國十七年實行公賣時招人認包之方法亦完全不同、聞暫以三月爲試辦期、各處局所一律招人繳欵承辦、抵負經銷官土之責、除必要開支外、實銷實解、俟試辦期滿、酌核成績、再定辦法、據聞省局由闔人盧某預繳証金百萬元承包、各縣分局之、

內部組織

大致已預定、一律分設三科、第一科司總務、第二科司營業、（即公賣）、第三科司稽核、錫、澄、常、溧五縣公賣專家及無錫分局、計局、聞預定同設無錫並將設一處辦公、以節開支、其內部職員、聞五縣專處及無錫分局稽核科長、已由殷某內定委任武進人蔣曼卿充任、又據鎮江消息、

公賣辦法

組織、及官土運銷一切條例、早經省方決定並通過、惟異常秘密、故傳說日盛、而忽隱忽現、成爲空前之謎、及至最近、實行之期將屆、始漸揭穿、最近得聞個中人語始悉其大概、姑列記如右、以待事實之展開、藉爲証驗云、

推廣特產銷路不得買空賣空

實業部工商司提案

【新京通訊】吾國特產豐饒、行銷內外、爲國民經濟之基礎、關係綦重、唯因商農故步自封、不求改進運銷、利弊不加研究、品質良窳並無標準、和水攙雜、自用譌信、如偷欠收之歲、滯銷之時、即皇々然無所措手足、甃頸相對、一籌莫展、百業蕭條、無由自振、近年歐陸試種大豆、漸著成效、銷路日隘、至抱隱憂、製油製餅、難挽頹風、於是有改植木棉之議、地質是否相宜、係屬另一問題、如因銷路之阻滯、即改變其出產物、將有改不勝改之一日、是當詳察世界消耗之趨勢、以及需要之數量、於品質則求其改良、運輸則求其便捷、廣事宣傳其效用、厚集資本之力量、若價格低廉、品質優美、自可角逐於世界市場、至未曾行銷之地、亦宜調查其需要之狀況、以謀開闢銷路、適應情勢、力圖推廣、總以保持原有之市場、開闢未來之銷路爲原則、庶經濟基礎、得以鞏固、國利民福、胥利賴之矣、至賣空買空之風、最足淆亂市面之金融、增長投機之念、於經濟前途、有莫大之影響、是宜互相勸勉、莫蹈危殆、有眞實之資本、營正當之商業、謹愼勤奮、自能發展、若希圖僥倖、妄冀投機、必至失敗而後止、深願吾國商人各循正軌、力圖繁榮、勿驚近利、勿滯險圖、對於買空賣空之事、尤當視爲洪水猛獸、勿輕嘗試、此不獨關於商業之盛衰、而國家之休戚攸關、故不憚言之諄切也、

朱慶瀾代北滿災民向各方勸賑之原電

【天津通訊】衛暑東北各省本屬富庶、忽逢浩刦、人民已在顚沛流離、本年夏間、距中東路一帶村莊、復遭大水、億萬災民、蕩析離居、轟集哈埠、呼號求援、慘不忍聞、我邊省無告同胞、忽爾遭此浩刦、若不迅予救濟、勢必轉塡溝壑、噩音頻傳、東省同處綢氓、罹此鉅災、驚悸實深、現經錢俊人兄一視同仁、不惜艱鉅、前往籌辦義賑會、盡我心之所安、力之所及、在哈埠設立災民收容所並粥廠等、設法救濟、惟際此時艱、籌欵不易、進行甚難、除登布各報館並請協助勸募、就地代爲收儲捐欵、源解救外、用特代爲人民請命、仰懇各大善士、痌瘝在抱、饑溺爲懷、惠然解囊、將伯共助、俾資救濟、而活生命、倘荷多方勸募、無任懇禱、呼籲嚈、德音佇企。朱慶瀾叩東、

以冷靜態度公正判斷處理中日間各種問題

有田公使就任時之所聲明

【上海四日發電】新任駐華公使有吉明氏、本日午後二時半搭上海丸抵滬、受多數官民歡迎之次、即入於公使館邸、玆紀其發表就任當時之聲明書如左、

余爲確立中日兩國以共存共榮爲基調之東洋和平、願盡以微力、期於最善、兩國親善關係、首在十分理解雙方國情、協力充足於其國家之需要、僅此相信即可都其實現、余以長時間逗留中國、其間曾逢幾多之問題、內中亦曾以上述之意旨得各界之協力、達於圓滿解決、迄今思之、猶覺快感、余將以「前所得之中國之事實諒解、及遠隔重詳、依公平觀察所得之兩國立場種種理解等、爲基礎同時並以冷靜態度、以公正判斷、處理兩國間各種問題、而擬以此達成初期之目的、尙願中國各介諸公以及內外各方面人士、同情余意、與以協力、是爲至望、

國府最近情勢

五院惟行政院非虛設

兩月于氏往返京滬、閒散如在野政治家、實則于氏係監察院長並兼國府常務委員國府政治會議委員、職責綦重、乃因與一二當局意見不合之故、兩月以來、國府任何會議皆不參加、任何對內對外大計、並不與聞、善爲官者、懷於立言、此于氏勗勉監察委員高友唐者、于氏身居監察院長、以言自守、誠可謂善爲官者矣、以言行政院、現任行政院長汪兆銘、身兼國府執行委員會常務委員、及國府政治會議常務委員、可謂爲政府中責任最重職務最忙之一人、中政會常務委員、原爲胡汪蔣三人、胡則滯留香港、放棄責任、蔣則兼軍事委員會委員長、忙於治匪無暇參政、現實際主持中政會者、僅汪一人而已、至中央執行委員會常務委員、亦有胡漢民、汪兆銘、蔣中正、孫科、葉楚傖、于右任、陳果夫、居正、顧孟餘等九人之多、除胡孫遠在粵省、蔣在漢口主持剿匪外、餘均在京滬、而汪則爲事實上負責者之唯一人物、中執會爲黨務之最高機關、中政會爲決定治方針之最高機關、行政院爲執行政治之最高機關、汪氏身當其衝、亦可謂三位一体者矣、個人之精神時間有限、而黨政之變遷糾紛無窮、如何能免顧此失彼之弊、此則非局外人所得知矣、汪氏嘗向人表示、「國府一切舉措、委於少數人負責、多數同志、袖手旁觀、事前協助者少、事後責難皆多、蓋亦深知在朝在野、今昔勢殊、迥然不同矣、汪氏覩顧孟餘陳公博、若左右手、然顧兼鐵道部長、陳兼實部長、自就職以來、尙未見有何建設、財政部長宋子文、雖兼行政院副院長、因其駐滬之日多、留京之日少、對院務向少過問、中央財政困難達於極點、軍費月需一千三百萬、剿匪期中、又須增加臨時支出、政費僅及軍費百分之一、在緊縮時期、行政院各部、僅由財部撥俸給三成、惟此併非畫一辦法、財政交通鐵道等部、賴本身收入、名義上發四成五成、實際以相發之成數、作爲津貼、仍照支全薪、其本身無收入之各部、如內政教育等部、雖極力節省各該部公費之支出、但亦僅能發薪五成、名爲生活費、同在行政部統轄下之各部、待遇如此不平、審計部深覺無以爲計、好在歷年以來、國家預算向未公開、亦無從稽核、二十一年度以前、政佔係借債度日、二十一年度以後、政府係加稅度日、上海爲商業中心、銀行家資本家、咸集於此、宋氏常川駐滬相與周旋、即所以努力其職務、克盡其厥責也、按行政院共十部、僅有部長八人、羅文幹以外交部長、兼司法行政部長爲各部長中最忙碌之人、近因交通部長陳銘樞行政院給假三月、而以內政部長黃紹雄、兼代交通部長、時當溽暑、各部辦公時間、各自爲政、極不一律、外交鐵道等部、辦公爲上午七時半、至十二時半下午完全休息、僅留極少數職員輪流値班、財政軍政等部、上下午均照午辦公、蓋認革命政府下之官吏、不應以炎暑廢弛公務也、（完）

德國政局將益混沌

因國粹中央兩黨之提携 打倒巴平內閣策失敗故

【柏林三日發電】德國政局、因國將社會黨與中央兩黨之提携、於是打倒巴平內閣策、徵求冷靜派及軍部之態度、似有歸於失敗之象徵、而德國之政局益將因而混沌矣云、

宋哲元赴察履行

劉翼飛同往辦交代 于學忠就職期未定

【北平通訊】察哈爾政府主席宋哲元、偕秘書長楊兆庚等於昨日正午十二時二十分、搭平綏車附掛包車赴張家口接任就職、前任主席劉翼飛同車赴察辦理交代事宜、一行計程昨夜可抵張垣、今日實行交接又記者于昨日下午訪河北新任主席于學忠于衛戍部、詢以赴津就職、據于時稱、赴津期未定行期、在最近兩三日尙不克成行、河北民政財政兩廳、確將有更動云、

讀者快覽

——日曆——

○九月六日星期二（舊曆八月

——氣候——（六日）

○西北風晴一時陰

○各地溫度（五日上午十一時）

大連	二五度三
旅順	二五度九
營口	二五度七
奉天	二四度七
長春	二二度五

——無線電——

自午前十一時 行情（特產、錢鈔、股票、各地行情）

自午後〇時十分 行情（特產、錢鈔、各地行情、公設市場價目）新聞

自午後三時三十分 行情（特產、錢鈔、股票、各地行情）新聞

自午後六時十分

一、新聞

二、三、四、五、六、——

七、介紹職業

八、新聞

九、氣象通報

地點…大連市西通六十四番地

王仁眼科專門醫院

（常盤橋西廣場電車中間）電話六七五二番

院長 王仁

煤油品部

華祥煤油貿易公司

華祥煤油各牌 華祥馬達油

老金龍牌 飛燕牌 麒麟牌 電船牌 牡丹牌 雜牌

老金龍牌 麒麟牌 電船牌 以上每種分四種 其他種種雜牌

海城金州間 金福沿線 總經理處

華祥油類百貨如下記各牌

機關用 船舶用 火車用 汽車用 發動機用 化粧品原料用 油房用 洋臘原料用 紡紗廠用 及一般工業用 潤滑油類一切

營業店 **仁德公司** 大連市新起街四拾九番地 長電話二二六八二番

囍園俱樂部廣告

大連一埠雖經當局加以種種設施使商賈行旅身處是地者絕無危險之處而歷年以來市面終不見發達者無非因缺乏娛樂之場致來往紳商于征塵勞頓之餘無處遣興不願稽留故也鄙人有鑑於此特與友人集合巨資向當局請願舉辦大規模之娛樂場以冀振興市面已於七月十一日蒙當局許可現在暫租西崗橋立町八番地三層大洋樓一處房間寬敞適合衛生設立囍園俱樂部規模宏大設備完善對於一切娛樂務求齊全以副諸君之望至于招役周到尤其餘事較之上海天津各埠之大俱樂部誠有過之無不及也倘蒙貴臨本俱樂部必當格外歡迎使各滿意如其不信請試枉顧方知言之不謬也

大連市西崗子露天市場 囍園俱樂部主人 崔松山

銀價騰貴現正購買物品最好時期無論何種均大賤賣務乞至弊店頭觀覽一次爲荷

各種磁器、漆器、銅腕器 日用金物皿等家庭日常 所用家俱一切並玩俱新 貨俱全雜貨品一切完備

船塚洋行

大連市浪速町三丁目 電話 四三七九番 五五四三番 事務用 二二四八一

資本金一千萬圓

大連市伊勢町六十九番地

株式會社 **滿洲銀行**

頭取 村井啓太郎

電話代表 四二二一番 振替貯金 大連三三〇一番

支店 金州、普蘭店、皮子窩、鞍山、奉天、小西關、撫順、本溪湖、安東縣、興隆街、開原、公主嶺、長春、吉林、范家屯

協茂盛綢緞莊廣告

本號應時運到最流行之巧奇紗瑪璐綢振亞錦雁翎綢擧凡夏令服飾之品以及歐美布疋寰球雜貨無不應有盡有並備精美禮券以取餽送方便各貨定價格外低廉如蒙惠顧竭誠歡迎

大連浪速町五十番地電話零售部 長四六三二 四九八八 批發部五四五三

駐大連龍口永興德滙兌莊廣告

敝號向在各大商埠作收匯兌多年想爲各界深知玆爲擴充營業及便利同鄉起見特來大連支設分莊無論電匯信匯票匯或欲包送到家均任匯主自便匯費克己手續敏捷如蒙惠顧無任歡迎謹將通匯地點列下

黃縣 烟台 龍口 掖縣 沙河 朱橋 招遠 奉天

濟南 上海 濰縣 周村 沂水 平里店 平度 沂州府

天津 北平 昌邑 蓬萊 淄川 [illegible] 昂昂溪 滿洲里

青島 哈濱 營口 依蘭 佳木斯 富錦 黑河

寓大連監部通四十三番地 謙順昌銀號內 電話 五二二七一 三三九八一 二二四二七 二二六〇二

藝苑

花酒

張硯塘

有花無酒不精神、有酒無花俗了人。把酒有花花似醉、對花飲酒酒如醇。對花飲酒樂無央、不分酒氣兼花氣。把酒看花興倍長、難辨花香與酒香。名花美酒兩相親、把酒看花最可人。有酒無花雖快意、有花無酒亦傷神。只爲花香酒亦香、愛花愛酒兩無妨。花前酌酒情偏暢、酒後看花興愈狂。看花飲酒記年年、或在花前或酒前。酒客無非花下客、花仙即是酒中仙。問誰好酒到花坊、未見尋花進酒場。我既愛花兼愛酒、只因花酒俱清香。

遊千山

前人

九百九十九山峰、遠近高低自不同。行到白雲深處裡、耳邊忽聽一聲鐘。

秋夜雜詠

悔九

秋夜寒虫斷續鳴、殘荷送夏子初成。清宵旅客凭欄際、獨對青燈坐到明。秋庭獨坐月三更、塞雁空鳴嘹喨聲。大好風光惟此夕、青燈黃卷樂書生。金風微動拂面涼、月照紗窗漏聲長。萬物寂悄人音靜、寒虫底事唧々忙。獨倚高樓百感生、今宵豈是舊時情。椿庭已逝空追憶、獨景傷懷淚自傾。

中國人物畫之背景表現源流

（六四） 桃湘漁

葉可觀、天台人嘗寫容御、和禮霍孫、仕爲承旨、至元時曾寫御容。

王繹、字思善、自號癡絕、其先睦人、居杭新門、年少時已解丹青、善寫眞、得神氣、曾著采繪法授人。

孫寫眞、佚其名、善傳神、故人名之爲孫寫眞。

▲明朝的人物畫

朱元章掃滅元末群雄、統一中國、崇尚儒術、與學校開科取士、尊程朱之學、爲教化主旨、以前興盛的道教佛教至元代、業已衰。已極、加之朱明、並未加提倡、所以道釋教衰退之像、誠如江河就下、有一日千里之勢、因爲這樣子、所以明代的道釋人物畫、甚不發達、

明太祖纘元、放縱之後、嚴刑峻法、以御臣下、趙原爲洪武年間畫史、以應對失旨坐法、周因被譏就死、更有盛著者爲、庭供奉、以畫水母乘龍背天界等影壁、不稱旨而竟棄市、畫家往往因細故而昭奇禍、於是當畫家、無論在朝在野、咸有戒心、對於所作畫、無不深謀遠慮、細加揣摩、以迎合上意爲旨於是畫風群趨於工整穠麗一方面、反對元人所尚、而力追宋代畫院之舊習、而元季放逸之畫風爲之纖縟、豪放之筆氣不復見矣、所以仇英、唐寅等、好作工細的士女人物、盡時代背景使然也、明代中期以後、君主昏庸宴樂、宦官專權、於是帝王一切所爲、趨於淫靡奢侈、一方面、如明代後宮宮女、竟達一萬之多、宮女脂粉費用、每年約四萬兩、可謂豪華已極、加之受元代戲曲小說等的影響、思想爲之解放、並且無道教佛教的束縛、於是當時的人物畫、多描寫歷史、故實、社會風俗一方面、而寺觀壁畫名家、以及道釋能手、不由爲之大減明代自沈君田文徵明等倡尚南貶北之論以文人畫相標榜、於是吳派盛行、注重精神、輕視形似、以意趣爲尚、所以由水墨竹、墨蘭等、甚爲發達、而人物畫、遂少人過問、有明一代不過唐仇丁吳戴崔等數家而已、

▲著名畫家

善道釋的、爲張仙童、蔣子誠、丁雲鵬、李麟、顧應文、戴進、善故實的、有仇英、唐寅、周臣、周朧、善寫眞的、如保遇、陳遠、陳撝、沈希遠、侯鉞、莊心賢、曾鯨、李陶成、孫方宗、吳偉、善士女的、有仇英、唐寅、姜隱、崔子忠、張紀、王聲、黃石符、黃辭、朱明元、善嬰兒的、有湘獻王栢、善鬼神的、如馬俊、沈鳴遠、顧松、謝茂昌、善仙判的、有郭詡、王敏、周官、周敎、唐思周龍、厲承德、善普通人物的、爲吳偉、陸濟、崔子忠、郭詡、王立本、周臣尤求、李在、杜僅

▲道釋畫家

張仙童、安化人、善釋像、少從雜理、凡寺廟牆壁、經其畫者、咸稱神妙、

蔣子誠、宜興人、永樂間徵入京師、善人物、尤長水墨大士像、爲當時第一、

長篇連載 水中緣

（一三） 趙悔九著

「是的、本埠舞台裡的賣戲票的人、的確不殷勤不溫和得很！」他與秦美玉一同又向往東走的大馬路上拐了一下後說：

「我也不樂意看他們那些猙獰可怕的臉色、往往我在寂寞無聊、將想着去看戲的時候、忽然在腦海中泛起了他們的惡魔般的顏色、我當即便把我想着去看戲的心絲打斷、我想不止僅我們倆個人、憎惡他們、即其他的市民觀衆、也必與我們一樣的、因此在他們的營業上、不無受多大的影響。

「我想他們開戲園子的、也是一種商業性質、無論那裡的招待或賣票的、必得和氣溫柔才能招座的、然而他那裡不但不溫和與喪沮着臉並且若是有人把錢拿漫了點或有不明白的場兒、詢問的時候、他還要帶着叱呵觀衆的口腔、出惡聲呢！

「以前有一天晚上、我在那裡看戲、有一位中年婦人、因不識字、不知戲價若干、她問了一下、不知究竟因何觸了他們的天顏、他們竟把那位婦人、飽了一頓老拳！」許清民知道秦美玉樂意聽這種話、並且在他心中、也像有何憤慨似的、他越說越起勁。

「嗐！我眞恨那些觀衆的、他們受那樣的侮辱、他還看得很起勁呢！若果都像我們倆這樣、我敢說把開戲園子的、與賣票的、都可以把他們教訓好的！」他說完後、好像在惱中想什麼事情般的靜默一會又說：

「這些事情、我們也不必去討論、太陽已經落了、我們一塊吃晚飯去吧、吃完晚飯、我們再計畫、我們既不樂意看戲、我們就去看電影去！」

「……」秦美玉聽着他邀她吃晚飯去、她又有點犯起了難、她在想：以前他邀我去吃午飯、我把他嚴重的拒絕了、我覺着實在有點對他不起、然而他還不生氣、不來嗔怒我、他還來與我接近、那末他對我一定是誠心的、像這樣人是很難得的、我決定不可把他丟去、我今天受諸他的邀請好了、她又一在想：覺着有點不妙、以前他邀請我還有楊岫雲作陪、這次他邀請我、僅我一個人、而一個年青未出閣的女學生——雖然今天未穿着女學生的服裝、獨自陪着一個年青的男性吃飯、實在有點很難爲其情、但是像這樣的一個美男子、像這樣很誠實的一個青年、我若把他捨了、恐怕往下即提着二百燭電燈、也要難找得到的。

清欽天監遺聞

（七） 振卿

▲覆會典館之文書

清例每於若干年間、開會典館一次、凡各部院著有新修之則例、或規程、以及關於組織：改善、皆須全部鈔錄、咨送會典館、以便纂修、乾嘉時、司天文者皆中西石名之士、故新學說、日出弗窮、每修典一次、欽天監皆有若干新著述一送會典館、仁宗以後、天文人材日鈍、笑話百出、光緒初元文開會典館、照例向欽天監咨取應增添之新則例等文書、後直至年餘未見回覆、又催之始覆曰、杳覆者、現在天宮清閑、凡廩無事、可紀、此杳、雖寥寥十七字、而滑稽、笑話之意味、則甚雋永有致也、於此可知當時司天者、大腹便便然所貯爲何物矣、其餘如「救護日月」等笑劇、故都人士皆知之、茲弗再敘焉。

風雨門

宜

香山在平西可三十里許、岡巒起伏、山勢蜿蜒、四圍繞以長墻、綿亘十餘里、西山八大處之一、蓋清廷鼎盛時代、狩獵之事也、故又名香山苑、苑墻西髋、有風雨門、命名之義、初無碑記可考、據土著老農言、係義熙時所建、聖祖敝屣尊榮、飄然遠引、有大泰山寺剃度爲僧、朝夕渴思頗不可耐、乃遊香山、思欲自苑之西門、至大泰山、一致覲候、世祖卜知、恐動父子之情、復牽塵俗之慮、以法力驅暴風急雨阻之、使不得西行、聖祖不得已、悵望而返、乃築風雨門、以誌不忘、所傳如是、姑紀之以存其說耳。

苑西又二十里餘、有出曰天泰、山之中心、依若釜底、其中殿宇輝煌、廟貌莊嚴、爲平西有名巨刹、蓋即世祖超塵之地也、世祖金身、據寺僧云、仍存正殿、曾引導予等參謁、顧殿內光綫不充、僅約畧可辨、面貌極雄武、身御黃緞編花袈裟、趺坐蒲團上、座前香花供奉、燃有長明燈焉、考該寺碑記、有坐化僧法名圓悟者、於康熙二十四年圓寂、完成正果、時具子德格、羅疾甚重、醫藥罔效、夜夢圓悟僧授以佛咒、默誦五千遍自奇驗、醒而異之、而咒語已能琅琅上口矣、已而如法試之、疾果療蘇、是遐邇咸知、靈異顯著、德格捐貲數萬金、重修山寺、輪奐一新矣、迄今春秋佳日、故都士女、來遊新山、禮佛拈香之事、猶弗替焉。

夫天地之大、何奇蔑有理之所無、事所恒有、以上所紀事涉妄誕、莫可究詰、作豆棚瓜架、妄言妄聽神話觀可耳、據實以紀、非敢故爲揚迷信、亦問風糸俗者、不可不知者耳。

童子消痨

連濟醫壇 張文熙

（緒言）父母產子、慈愛出於本性、莫不欲其子、寡疾病、易長養者也、童子在幼稚時代、腦力尚未健全、思想簡單、無成人之欲、外不勞形、內不勞神其所病者、非感冒即停食、然此外即爲消痨病之一種焉、其勢最酷、成病後鮮能治愈、且遺害無窮、小則絕個人子嗣、大則致國脈類萎、蓋民強而後能國盛也、爲人父母者、盍三復注意、冀赤子他年幹用、強種而至于強國、不爲外邦人見棄、豈不更榮耀乎、余就管見所及、畧述梗概、詳述消痨病之原因、說出眞情實理、並附設治法、請讀者諸君、如遇子女有患此重病者、睹此篇而胸中自有成則矣。一

長篇小說 眼底微塵錄

（一四七） 生源

第十一回 柳巷鶯艷悲罹楊梅 窮途落莫運交桃花

文彬跟了過去、鳳英便問道、你有眞心娶我嗎、文彬道、不要說眞心假心、我今天已依你的話將欵子都辦來了、說着便在袋子裡掏出那簇嶄新的鈔票來給鳳英看、鳳英伸出纖手來接過去數了數道、二百元讓我先還給老鴇、俟兩天你再聽消息、文彬道、你幾時能出來呢、鳳英道、就在這幾天之內、文彬聽了眞是喜不自禁、當晚便仍然住下、一連的過了一星期還沒見鳳英嫁出窰子、文彬幾次催促、鳳英都是推却、不是這樣沒辦好、就說那件沒辦妥、不能脫身、文彬眼巴巴的等得好不心慌、直到繳欵後第九天、文彬已在萬花進出過不少次數、所以胆子也壯了起來、資格已老、獨自一個人也能在萬花院進々出々了、一點不怕什麼、這一天文彬便又照例獨自一個人來找着鳳英問他幾時可以一定出來、鳳英却冷淡淡地拿出一張照賬發票出來道、這一筆欠賬是我上個月剪的衣料、你明天有欵也替我還清吧、文彬接過來一看、什麼緞幾丈、什麼綢幾丈、共計結欠大洋九十二元一角六分、想到當初鳳英曾說統共祗欠二百元外債、現在已給他二百、另外却又有什麼衣料九十多塊、要想替他吧、但摸一摸袋子裡勝下四五元大洋、不必說要替他還九十多元、就是要購置一個定婚的戒子、也得使他費躊躇了、若是不答應替他歸還呢、又想進行着的事弄成僵局、不要說是美人老婆成爲畫餅、鳳英帶過來的幾千元橫財、也是春夢一場、就是東借西移來的二百元血本、亦將付諸東洋大海了、沒奈何當下祗好勉強答應下、道我們既有心做長久夫妻、你欠的錢就與我欠的一樣、當然替你歸還的、但你早不是說統共祗欠二百來元嗎、怎麼另外又有九十多塊哩、

勸諸君請吸十枝生生烟

吸此好紙烟 物美而價廉

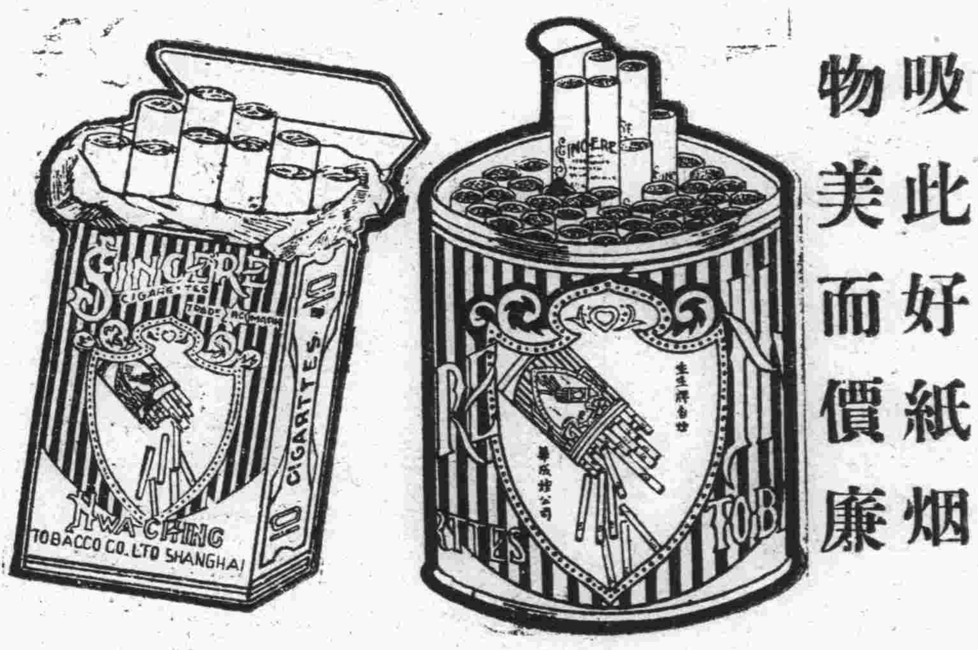

金錢不多費 慈善寓其間

自來災禍爲人所難防救卹爲當務之急是以凡有血氣者均表同情此次北地之水災耳聞之下惻然心傷只因自慚棉薄恐杯水無濟於車薪耳現籌維再四即於銷售十枝生生紙烟項下 售一大箱 抽洋四元 作爲賑欵銷售愈多抽款愈鉅於不多費金錢之中而隱寓慈善之意想我愛吸生生紙烟之諸大善士必乘機而多購買之也擬自九月一日起至九月卅日止爲日無多盍速購來

大連恒太烟公司
哈爾濱合記烟公司 仝啓

烹調講究法

新近聽說各女學堂特設烹調科目專叫女學生學習改善烹調方法、這是將來應當於他們新家庭應用親自要辦改善烹調咯、說來這改善烹調雖有種種方法總在調味料味の素一宗、果然如擱少許味の素做菜就成得好味、滋養而且省得手工、費用哪、蓋是使用味の素可謂講究改善烹調之執中的好方法啦。

味の素 （味之素）

C—279

各地新聞

全國工商會議誌詳

張實業部長主席申述實業經過
經奉方商務會長代表全體答詞
正副會長當場選出

新京 全國工商會議。已於一日正式開幕。畧誌本報。是日開幕時。政府方面參加者。計鄭國務總理。張實業總長。丁交通總長孫實業部工商司長。及各省商會主席。新聞記者等百餘人。於十時正。振鈴開會。首由實業部張燕卿總長 訓詞。畧謂。今天 是全國工商會議。在我們滿洲國。自成立以來。可算是第一次之會議。諸位能親臨此會。敝人是很感織的了不得。可是現在我們全國的商工兩業。如何的困難。如何凄凉。敝人是很知道的。工商界要是發展振興。故此次會議。就是設法振興事業減輕商業担負。參加諸位。要不客氣的。發表意見。敝人若自辦到。必爲盡力維持。等語。張總長演說畢。即由議員代表答詞。後經各議員公推。奉天總商會。會長方煜恩氏。代表各議員答詞。畧謂。敝人是奉天總商會會長。今天參加與全國工商會議開幕。敝人得以參加。非常榮幸。謹代表與會同人。說幾句簡單的話。我們工商兩業的凋敝。可爲達於極點。這個原因甚爲復雜。外面受世界金融變動的影響出口貨減少。一直將特產價格跌落。一般人民減少購的能力。內面錢法毛荒的影響。商家巨額資本。化爲無有。再加捐稅。重々疊疊。異常繁重。就是去年未有事變。也不能支持。到九一八事變發生以後。所以各商號。荒的荒。關的關演成到現在的凄慘之狀況。就相一個久病的人。要是在平常時期。尚可以苟延殘喘。敷衍幾天。然不過一時。終久是不能維持的。商工業。就是如此的類敗。就是原來無希望那個人。也不能拿錢作商業。開工廠。天理是循環的。有盛不能無衰。否極泰來。滿洲國迎運而生。新政當局。力行仁政。勤求民德。實業部。爲吾們工商主管機關。現在張總長。及各位司長。爲徵訓商工痛苦。設法救濟。於部務紛忙之中。召開全國商工會議。下情得以上達。並聞得出結果。必儘力設法極救。這是實々在々的。不可多得的事。也就是否極泰來的現象。吾們與會同人。要知無不言。言無不盡。勿辜負總長。及各位司長。召集會議之苦心。敝人此次抱無限希望。與會同人。也要振起精神。努力發揮。不虛此次今天開幕典禮。蒙鄭國務總理。及張總長。各位來賓。親臨訓詞。謹代表與會同人。致謝。演說畢即由實業部。籌備委員。報告次此籌備經過後。即開始選舉議長。及副議長。結果。七十票。奉天方煜恩會長。得六十五票。當選爲議長。吉林總商會々長。范象魁。得十二票。當舉爲副議長。選出後。即由方會長登台演說。大意即推辭等語。後經各參加該會之人員。一齊鼓掌。贊成方會長爲議長後。方議長即登議長席。宣告開會開會時。由方議長。郎讀各省提出案件。〔即招議書等茲將奉天省提議書列下。〕

奉天商會提案

救濟商艱非充分貸款不可
出放辦法息一律定爲六釐

奉天省商會代表向實業部及全國工商會議席上所提出之提議書之文列下。爲提議事。竊以金融奇緊。商民交困。蝸驪萬分。爲空前所未有。商業帶閉時聞。同感不支。正苦前途。日趨凋敝令幸。鈞部注重實業。維持商艱。已枯之苗。望降甘霖。各處商會奉召會議。無不欣然色喜。代表等以爲欲恢復商業原狀。非國家銀行充分救濟。難望昭蘇。各會提議。咸本此旨。但就各地情形。未免參差。毫無統系。遂集衆議。劃一辦法。統籌全省五十八縣。最少限度。必須由中央銀行借款三千萬元。以救目急。其分配手續。可協同省商聯會。及各縣商會。按照地方需要狀況。分配多寡。担負責任。至於出放辦法。仍由各地中央支行。直接辦理。月息一律定爲六釐。仍以不動產作抵押。備具兩家殷實商保。以符定章。今當建國伊始。百端待理商業興衰。在此一舉。是以代表等。聯名提議。謹請公決。

具提議人。奉天全省商聯會代表等。方煜恩。祝世恩。翟書田。尹芳林。徐榮卿。劉德修。李永純。佟徵之。劉錫候。王運乾。馬連甲。李玉樞。魏鐸。蕭慶齋。崔澤蘭。王擢。溫儀亭。李普林。程志遠。李廷文。李世昌。于雅軒。侯顯謨。于源輔。呂載福。

全國工商會議會員座位號數

以報到先後爲序

第一號 魏相臣。鐵嶺。
第二號 方煜恩。奉天。
第三號 李玉樞。奉天。
第四號 馬連甲。綏中。
第五號 范象魁。吉林。
第六號 傅昭魁。吉林。
第七號 蕭長安。通遼。
第八號 胡炳文。吉林。
第九號 王琳。撫順。
第十號 于廷弼。農安。
第十一號 佟徵之。錦西。
第十二號 耿西園。奉天。
第十三號 公殿元。法庫、
第十四號 李錫三。興城。
第十五號 徐榮卿。開原。
第十六號 溫儀亭。遼源。
第十七號 劉德修。撥軍屯鎭
第十八號 程志遠。公主嶺。
第十九號 劉彭齡。延吉。
第二十號 王擢。西安。
第二十一號 尹品三。三岔河
第二十二號 李世純。安東。
第二十三號 林鳳儀。安東。
第二十四號 張遇田。蛟河。
第二十五號 胡蓬閣。蛟河。
第二十六號 商春霖。梨樹縣榆樹台。
第二十七號 崔澤蘭。下九台
第二十八號 王丹寶。濱江。
第二十九號 張同恕。復縣。
第三十號 孫履廷。瓦房店。
第三十一號 辛子香。海城。
第三十二號 尹芳林。四平街
第三十三號 魏鐸。錦縣。
第三十四號 劉錫候。西豐。
第三十五號 周健龍。哈爾濱
第三十六號 李普霖。昌圖。
第三十七號 王運乾。新民。
第三十八號 李遇文。雙城。
第三十九號 張冀爽。盤山。
第四十號 許蘭階。營口。
第四十一號 張文魁。舒蘭。
第四十二號 于源輔。臨江。
第四十三號 侯顯謨。蓋平。
第四十四號 李廷文。懷德。
第四十五號 金友信。四洮路太平川。
第四十六號 李肇明。長嶺。
第四十七號 石友麟。德惠。
第四十八號 于遵實、吉林。
第四十九號 楊西峰、伊通。
第五十號 翟書田。四平街。
第五十一號 李永純。八面城
第五十二號 陳天章。和龍。
第五十三號 呂載輔。安東。
第五十四號 董立廣。長春。
第五十五號 田芝年。長春。
第五十六號 于良俊。瀋陽。
第五十七號 入江吉三。黑龍江。
第五十八號 王國光。奉天。
第五十九號 李世昌。黑山。
第六十號 于雅軒。黑山。
第六十一號 祝世恩。奉天。
第六十二號 梨樹
第六十三號 劉原明。黑龍江
第六十四號 譚敦倫。彰武
第六十五號 解岫雲。沙河
第六十六號 臧璧麟。洮南
第六十七號
第六十八號
第六十九號
第七十號

政府委員

第七十一號 崔模
第七十二號 荻尾全一
第七十三號 楊華
第七十四號 高橋文夫
第七十五號 歐建中
第七十六 瀨崎清
第七十七號 張子。奉天
第七十八號 豐島平。吉林
第七十九號 謝大鐘。哈爾濱
第八十號 姜汝華。哈爾濱

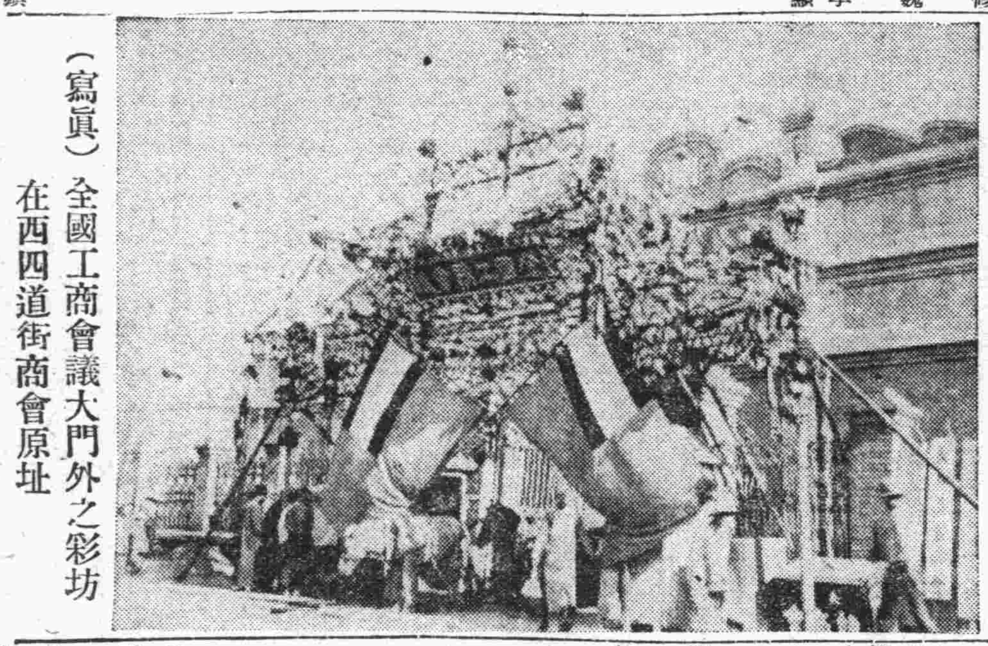

（寫眞）全國工商會議大門外之彩坊 在西四道街商會原址

全國工商會議事規則

第一條 本會議長一人。副議長一人議長總攬會議上一切事項。議長有事故時。由副議長代行職權。

第二條 議長於議事上。遇必要時。得設委員。

第三條 本會每日上午十時至十二時。下午二時至四時爲開會時期。前項規定時間。因議事之繁簡。得由議長酌爲增減。

第四條 本會議。須由到實業部報到者之過半數。始得開始會議。出席人員三分之二以上之同意始得議決。

第五條 本會議々決左列各項議案。

（一）全國工商會長提交會議者。

（二）出席人員臨時動議者。

第六條 凡政府所有諮詢時得答復之。

第七條 本會議各項提案。在開會前提出者。分別編入議事日程臨時提議者。須用書面送交議長認可後。始得成爲正式議案。

第八條 會議時不得無故退席。如遇不得已事故。必須退席時。須陳述理由。議長允許方得退席。

第九條 凡關於提議案件。陳說意見時。須起立先報明座席號數然後聲請發言。前項提議陳說。必待申說完了。乙再起立發言。中途不准任何人參加議論。

第十條 參加會議人員。須受議長之指導。不得按該喧嘩。

第十一條 政府委員。無論何時。均得發言。但不得中止議員之言論。

第十一條 政府委員。對於各項議案。並不參加決議。

第十三條 本會議以工商會爲單位。無論到會代表爲二人三人。每一二會商會。只有一議決權。

第十四條 本規則有未盡事宜。得隨時修改之。

上午十時開會

各主要機關提出諮問事件

政府諮問

甲、工務科諮問之件

一 救濟失業職工諮詢案。
二 勞資協調諮詢案。
三 各工商會。對于轄境內。特殊工商業之振興策諮詢案。
四 關于全國工廠調查。工會商會之後援協助案。

乙、商務科諮詢之件

一 救濟停頓商業。恢復繁榮案。
二 徵收會費確定標準案。
三 統一法規定期改選案。
四 推廣特產銷路。不得買空賣空案。
五 改善環境增進福利案。
六 延攬人才發展業務案。
七 本國將與外國締結商約。關于互惠貨物部分。關係工商前途極爲重要。各行所見。以備採擇案。
八 全國商會聯合會。應否籌備成立案。

丙、奉天實業廳諮詢之件

丁、哈爾濱市政籌備處諮詢之件

十二時休息。午後二時繼續開會。三時中央銀行榮總裁講演貨幣法畢。即於六時散會。

前日未決件案 交審查會審查

審查委員會分金融捐稅兩種

該會原定每日下午四時散會。因（三日）爲紀孔。（四）日星期之故。各機關停止辦公。因同時實業部。也停止辦公。各議員。日期關係。將二日之未表決議案。須當日表決。故由方議長。宣告延長二小時。各省縣所提之議案成立者。爲哈爾濱水災救濟一案。其餘各件。經方議長發起成立審查委員會。留審查會內審查。故定三日、四日兩日。爲實查委員會。共分爲二種。一、金融審查委員會。一、捐稅審查委員會。各審查委員。均由方議長指定。各名單分別抄列如下。

金融審查委員會各委員列下

蓋平縣商會主席 侯顯謨
開原縣商會主席 徐榮卿
撥軍屯商會主席 劉德修
昌圖縣商會主席 李普霖
新民縣商會主席 王運乾
錦西縣商會主席 佟徵之
吉林商會主席 胡炳文
下九台商會主席 崔澤蘭
濱江商會主席 王丹寶
雙城縣商會主席 李遇文
德惠商會主席 石友林

後由各委員。公推蓋平縣商會主席侯顯謨氏。爲金融審查委員會主席。沉子振爲秘書。寧福祿爲文書員。

稅捐審查委員會各委員列下

吉林商會主席 王遵實
鐵嶺縣商會主席 魏相臣
海城縣商會主席 辛子香
懷德縣商會主席 李廷文
臨江縣商會主席 于源輔
營口縣商會主席 許蘭階
四平街商會主席 翟書田
哈爾濱商會主席 周健龍
伊通縣商會主席 楊雨峰
舒蘭商會主席 張文魁
長春商會 名未詳

後由各委員。公推吉林商會主席于遵實氏。爲稅捐審查委員會主席。推臧向源爲秘書。王化民爲文書員。

市水災救委會 救委會之經過

飢民待哺籌備救濟勢不容緩
滿日雙方委員選定開始辦公

奉天 市政公署。以吉林。黑龍江、暨奉天洮南。遼中等處。水災綦重。田廬淹沒。飢民待哺。籌備救濟。勢不容緩。市署有見及此。爰於八月二十六日。由市署招集本市日滿雙方各關係。各機關。各團体。各報社。共同會議。擬定簡章辦法。組織奉天水災救濟委員會。募集捐款。以救災黎。當由日滿雙方選定常務委員七人。並於八月二十九日。正式成立。開始辦公。其辦公地點。即附設於市署院內。茲將組織奉天市。水災救濟委員會情形列後。

市政公署組織之一次會議紀錄

日期 大同元年。八月二十六日。上午十時。

地點 市政公署會議廳。

出席人員 警察廳齊廳長。警察廳張景泉。市工會馮春軒。奉天教育會房向春。奉天農務會韓忠武。日本居留民會樋口喉吉。商工會議所峰田一夫。滿鐵事務所地方課下好。奉東日報辦公處片山滿城、民報社長張夢九。東三省公報社傳鐵夫。東北日報孫德民。南滿站商會會長董子衡。南滿站商會庶務張玉芝。町內聯合會藤券快數。市商會方會長。泰東日報川村宗嗣。市政公署闊市長。後藤顧問。恩秘書長。所政處崔處長。總務處郭處長。福山秘書。王秘書。劉秘書。行政闊課長。救濟股廖主任。社會股宮主任。

缺席人員 地方委員會代表 奉天市教育會代表 奉天新聞社代表。滿洲日報支社代表。奉天每日新聞社代表。大連新聞支社代表。奉天滿洲日報代表。奉天公報代表奉天日報社代表。醒時報社代表。

主席 市政公署闊市長

紀錄 市政公署辦事員劉文博

車議全。

（甲）報告事項。

一、闊市長報告。自各地水災發生之時。本署即計畫成立水災救濟會同時。省署方面。亦成立北滿水災救濟委員會。經民政廳主辦。由各簡任官等爲委員。分担募捐。其公務員納捐。已擬定扣薪辦法。聞特任官扣月薪百分之十。簡任官扣月薪百分之五。薦任官扣月薪百分之三。委任官扣月薪百分之一。此外尙有其他募捐辦法。均經會議擬定。本市各機關各法團。各報社。以當仁不讓。同願舉辦。以故乃聯合開會。以本市爲單位。組織水災救濟委員會。由日滿雙方努力籌備款項。棄交民政廳方聯合開會。共策進行。將轉送施賑本會。爲日滿雙方來成績定有可觀。但本會雖另組織與民政廳所辦者。實於輔於依而不於抵觸也。

（乙）討論事項。

一、擬具簡章提請審核案。（市政公署提議）

決議。將簡章第六條。委員人數改爲七人。會員改稱主催。其常務委員。由市政公署市長指定。通知充任之。第十條。市署暫墊費用。日後報請省署。專案核銷。第十一條。本會期限。改定爲九月末止。（未完）

民廳維持民產

取締道旁攤床以便交通
限制隨便葬坟而重衛生

奉天 民政廳。頃據義縣民人宋景岐。宋常隆。宋九堂等呈稱。近被地方痞徒挾嫌誣控。謂民等坐落錦縣車站。租賃房產。係爲前駐吉林副司令公署。副官長宋常延之私產。容心誣陷。俾令以逆產之例。沒收入公。以稱其願。乞飭錦縣查明。俾免被誣。爲保主產等情前來。當經令行錦縣查復去後。茲據覆稱。此項房產。確屬該民等所有。與宋常延並無關係是實。查該民等。所稱既屬實情。自應依法保獲。業已牌示宋景岐等知照云。

市署取締便道攤床 市政公署。查市區馬路兩旁。售賣鮮菓菜蔬。及雜貨舖商。多在門外便道。設置攤床。攤售貨品。既屬有碍交通。且與衛生秩序有碍。該市署有鑒於此。特於日昨。乃函請警察廳。通令所屬。嚴查取締。以利交通云。

奉天南埠局 閻總辦。近據商埠地居民呈稱。爲商埠九經十路南頭。舊有高力墳一處。正在人烟稠密之區。自入夏以來。每日送死骸者。不下三四十具。而僅用簿土掩蓋。並不深埋。而當夏末秋初。其臭氣撲鼻。實與衛生及民命有關。伏祈鈞署函請日本居留民會。設法加以限制並飭坟主。將新葬之墓。加以深埋。以重衛生云。

無賴窮極生賴

海城 城南小雞家堡子。高某素無賴。交結一般狐朋狗友。狼狽爲奸。鄉人畏之若虎。側目視之。前與同村王某。因細故齟齬。每思報復之心。昨竟尋隙。將王某大打一頓。打完。反自倒下。遂生訛賴。其黨乃上前出爲調停。令王某爲治筵謝罪了事。

各股匪首領集會於高力房

所屬不准搶掠違者搶決不貸
延請僧道超渡各地陣亡匪人

海城 據河西來人云。匪首老北風。李純華。三勝。掃北。救國等十餘名。在高力房開會。討論今後方針。凡隸屬於該司令之下。均不許搶掠。如敢搶者。查出立即槍斃。決不寬貸。前於各處陣亡匪人。現正延僧請道。超渡亡魂。鈸鼓喧天。樂聲盈耳。異常熱鬧云。

城外東北半里許。於早八時。於高粮地突出步匪六七人。將霍姓割地農人綁去二名。向北而去。路遇送粮大車。將跟車的由車拉下。又將賣大勾者。繩子拿去。搶去大洋三元。復會合匪人二十餘人。向白廟竄去。城內聞報。令馬步兵數十人。跟蹤追緝云。

小兒其命不小

海城 城北門外。李姓小兒。在街玩耍。適田姓大車走來。在此人烟稠密之中。車夫看顧不週。竟將小兒撞倒。及覺。業被馬踢。呼止不及。車輪由腦頸軋過。其母聞兒撞倒。跑出。見車已壓過。諒兒已斃。遂將車夫攔住。拚命撕打。哭喊不止。嗣看兒時。竟無恙。僅項部微傷。一時圍觀者。無不稱奇云。

警長呈請長假

孫家台 本邑檢察廳司法警長李霖如。不知緣何該員忽起退志。呈請長假。經挽留無效。業蒙照准。現已交代清楚。所遺警長一差。已委譚桂山接充。聞譚氏老於政界。富有經驗。得任斯差。必有一番振作云。

官橋定期落成

撫順 本埠大官橋。自春季開始建築以來。原定於七月底爲落成期。旋因某種關係。故又延期一月。（八月）底剷已工程完竣訂於本月五日。舉行落成式。恢復舊日交通。故往來行路之人。莫不額手稱慶云。

酒爲虎倀

孫某因而身亡

撫順 本埠大官屯村住民孫克山。年三十餘歲。乃一勞力工人。生前酷嗜杯中物。不計溫涼。不醉不休。於前日晚。因飲酒過量。腹痛如燒。計以冷水澆之。詎愈渴。遂演吐瀉之症。計自午前二時起。至午后二時許。便而一命嗚呼矣。聞其家人懼爲防疫當局偵知。而有焚屍之舉。故延至當晚八時許。由其兄弟負出。悄悄掩埋云。

獎勵剿匪辦法

聯絡隣警協同一致
恐釀巨患勿須懈怠

安東 本埠市警察署。按奉警務廳令開。茲邇日以來。股匪猖獗。時有攻城破鎭之虞。不得不嚴加預防。以免發生事故。而今聞各匪團。力甚雄厚。誠恐各隊。剿擊有所不及。或未能認眞勦滅。致養成巨患是以通令各縣。規定防備各項辦法於下云。

一。嚴行督飭民夫建築堅固防守工作

二。發生小股匪三五之群不准視其少而玩忽須知星火可以燎原

三。對於剿匪務要認眞勿得姑息釀成巨患

四。對於隣縣及警察務須聯絡一致互相扶助不得存畛域之分

五。股匪如果尙未擊退者一律將長官撤職罰辦

六。如有剿匪特別出力者應呈請國府受以勳章獎勵云

奉山鐵路管理局啓事

爲聲明事茲有營口永世街商號正興源保得王慶恩承租本路營口車塘地畝拖欠租金現大洋九百二十三元八角三分至前民二十年十月二十日交清承還保條一紙於事變遺失此項保條無論落於國內國外任何人之手一律作廢特此登報聲明

奉山鐵路管理局車務處廣告

爲廣告事查各商號爲招徠營業起見於本路沿線及各站內揭示廣告者爲數甚夥惟以紛然龐雜漫無限制殊屬有礙路務本路爲整飭起見特制定「本路沿線及站內揭示廣告規則」自九月一日起實行欲知詳細請就近詢問各站站長或到本處營業課接洽便知有已在本路揭示之廣告欲存在者須自本年九月一日起繳章繳費倘截至九月十五日止尙未繳費者即將廣告予以撤除恐未週知特此廣告

各種機器特價出售
土壤鐵路工廠大山木農園等用
機器
大連市山縣通 蘆田洋行 電話長三四〇六

耳鼻咽喉科 小兒科
渡邊醫院
大連市信濃町四 電車浪速町停留所前 電話五六六四番

至急 募特約店
大連市、營口、遼陽、奉天、撫順、四平街、長春、哈爾濱、安東等重要商埠均一個特約店
希望者請向接洽
大連市大黑町九〇 日滿食料研究所營業部 電話七六一三

便利低廉 堅固無比
不二 謄寫版
大連市榮町二番地 惠比須町電車站前
大氣堂 電話四二四九番

泰東介紹欄
五行欄 刊費 五號字十三字作一行 一次二元 四次三元 七次
十行欄 刊費 五號字十三字作一行 一次二元 四次四元 七次六元
求事廣告半價。不出名者倍價名在且加三成。

山形洋行
並有開宮式以及手提金庫俱全
大連浪速町 電三〇一五、八六六八

辦理關於民事刑事商事法律一切事業
辯護士大律師 長古三郎
事務員 劉日新
同 龐世富
大連但馬町二六 電八八六〇

麥酒 金星牌麥酒 サッポロビール 販賣
大連山縣通一四一番 盛進商行 電話五四七七番

招募特約店
希望者報名賓開即與詳答覆
大連彌生町八 電七八七四 明華糖果食品公司

招募看護婦
今招募女看護婦數人稍解日語而貌美好看者爲合格願充斯職請携帶履歷書來本院接洽可也
東鄉町七十三番地 大森外科醫院 電話六二二〇番

出售 自動車
有自動車一輛能容客人拾人乘客載貨均極適用今欲廉價出售願有買者請來鄙分社接洽可也
郭家店 泰東日報分社啓

股匪充斥時期 縣長夜出查勤

王繪臣槍欵備齊不日贖票 憲兵隊在楡林堡捕獲匪人

撫順 本縣夏縣長。自到任以來。勵精圖治。勞瘁不辭。近以各地盜匪蠢起。民不聊生。我撫因勵防得法。差較安謐。日前營盤。下章黨等處。無現刀匪。仍飭警團合力痛剿。以免蔓延。并令縣街之九分局。公安隊。保安隊等。在市內外。各要路街巷。設卡放哨。以資堵防。而維治安。仍恐該警等。或有疎虞。致釀意外。每夜夏公均便衣簡從。親赴各卡視查。并諭謹愼從事。共維安寧云。

上月被匪綁去之平山子。富紳王繪臣。經匪勒贖現大洋一萬三千元匪槍四支等情。已誌本報。玆據確訊。該王某家中。與匪再四交涉。已經說妥。大洋一萬元。匪槍四枝。錢到人回云云。

大官屯住民楊某。素依負販爲業。於日前聯絡同夥三人。於邑東塔子溝間。正在東行之際。突然發現胡匪五名。二持大槍。三持木棒。除將該三人等大打持打外。更將其一齊驅於青紗障內。而將所有財物。席捲一空。及至小販逃出後。每人僅餘破筐兩個。扁担一根。莫不叫苦不迭云。

本埠日憲兵隊長鎌田。前於二十七日。查得楡林堡住民胡雙全家窩有胡匪若干名。當於是日午前四時。帶同憲兵四名。偵探員高王董等三名。前往緝捕。當場捕獲匪人謝鐵貴一名。手槍二支。子彈若干粒。及至張春采家緝拿時。張已得信先逃。僅將乃弟張春生帶署寄押。以俟捉得乃兄春采到案時。再行釋放云。

公安大隊譁變 縣城治安無虞

恐商民不明眞像難免驚慌 縣城有相當守衞各安生業

撫順 本縣公安大隊長李振山。於八月三十一日藉出發剿匪機會。率隊兵六十四名叛變。携械逃去。一般居民不明眞相。難免驚慌。夏縣長。以縣街守衞業有相當佈置。治安上確保無虞。昨特張貼佈告。安定人心。玆錄其佈告如下。

爲佈告事。照得卅一日。下午因東社一帶。偶有匪耗。由貴田憲兵。及鳥飼指導員。督率本縣公安大隊長李振山。暨隊副中隊長。砲隊長等。率同隊兵六十四名。赴搭連咀子堵防。不料至夜十一時許。該隊長等竟率衆携械嘩變。向東逃去。駐縣憲兵隊聞變。當即紛電前途。設法兜拏。並爲防事件擴大起見。臨時將縣街警察槍械繳回。暫時防務。由日軍警充分負担。而炭礦方面。員工衆多。實力充足。現尤特別出動。設卡巡邏。擇要佈防。縣街治安。可以確保無虞。本縣對該隊等。餉糈向未儘先籌給。毫無積壓。陡起變心。殊滋遺憾。玆爲稽查匪人起見。盤查不得不嚴。防範不得不愼。各商農等。應各安生業。勿自驚擾。尤不許妄造謠言。故生事端。本縣長守土有責。必當爲閭屬人民策謀安全也。爲此佈告。仰各庶遵。倘敢故違。定行重懲不貸。切々此佈。

呈報警官履歷

撫順 縣署前奉省公署。警務廳令。爲各縣警察官吏。職責重要。關係至鉅。對與人選。因應審愼。而出身經歷。亦關重要。飭將各警官詳細履歷。呈送前來。當經轉呈送警務廳。備核云。

虎疫已將絕跡

撫順 縣街及下章黨。撫順城。各處先後發生。患眞性虎疫。及疑似虎疫。身死者。二十餘人。業經組織防疫委員會。規定章程。極力進行。以資撲滅各節。早誌本報。玆經各負責者。努力防救之下。近已無患者且。入秋以來。天氣漸涼。虎疫之勢亦瀕漸減。惟當局仍在注意防範。以免死灰復燃云。

商會派員赴京參會

撫順 本年九月一日。新京實業部。召開全國。商工會長會議 并文教部。召開教育講習會。由省轉令縣署。分別通飭。派員出席。參會各救。業誌本報。玆查本縣二會於年前因經費無着。已經停辦。至商會旅常委王佩琛。出席。教育局。派九高正教員。張德緒。及女師附小。正教員。張振裕出席。業於廿八日。搭南滿車前往云。

工會建議四項

省署已經採納通令所屬核辦

吉林 吉林省工務總會。胡曹傳等正副會長。近鑒國家奠基伊始。百待維新。玆於日前關於時事需要。建議四項。呈請省署採擇。刻已蒙省座採納。通令關係機關核辦。將其建議四項。錄之於左。

(一)編練游擊隊

剿滅土匪。以利各城鎭交通也。查自春夏以來。四外胡匪紛起。省垣城廂而外。搶掠路刦。日有所聞。殺擄姦淫。無所不至。鄉間牛馬食糧。洗刷迨盡。農民無以爲耕種之資。遷徙流離。甚且迫脅爲匪。良民奔避之不暇。當然無意於貿易。交通梗塞。影響所及。省城各工號。如皮行。烏拉。白皮業。木行。板材。山貨。雜圈。盆筒業。金銀首飾業。鐵行之鑄鐵農器。煉鐵之。刀。勺。勺。鋤等。幾至無人過問。尤極恐惶。其餘百工。亦均波及。無不呼號痛苦。長此以往。實屬市面莫大不隱憂。應請編練游擊隊。選任名望素著。統兵大員。多編馬隊。連絡四鄉警團。輔以暴擊飛機。自新京吉林等大都會入手。由近及遠。分頭環剿。轉瞬秋收。深木落葉。林淨草枯。似尙易於爲力。此恢復工商業關於交通者之最大問題也。

(二)開禁採伐山林

容納失業工人。以盡地利。而杜匪源也。查吉林原爲產木之區。出產豐富。銷路遠博。實爲一大利源。吉林工商尤以木業爲冠。木業發達。其他業皆可附藉獲利。惟附近林場。業已斫伐殆盡。在遠山林。因交通梗阻。無法運輸。只得棄置。惟中央銀行吉林分行。所有山林。盡在吉敦沿線。交通便利。產量豐富。在前並准斫伐。歲能容養工人數萬。凡關用物。皆可銷售其間。是以其他工商業。以及農戶。皆能藉以獲潤。自民國十七年佈告禁止斫伐後。所有工人。盡行失業。或別謀生途。或流而爲匪。至工商營業。亦受打擊。吉敦木業立即衰頹。以後吉林木植來源。專特松花江上遊左右所產。惟產量甚微。木質不佳。並且不敷銷用。現在失業工人甚衆。若不維持其生活。恐將迫而爲匪。擾害人民。開禁吉敦沿線中央銀行吉林分行所有林場。實爲目前切要之圖。一切失業工人。即能收容。復使其生計無虞。各安其業。如此木植來源既廣。木商營業當能發展。且能將吉敦利源開發。資源亦能活動。蕭條已極之吉林市面。並可藉獲轉機。困頓之工商營業。恢復有日。最衰落之吉林木業。可期復興。此實救濟木業及維持工人之要圖也。

(三)撤滅木植捐

及木植山分。以救濟木業。查在前淸俄國修築東淸鐵路。用木植甚廣照章應納木稅百抽十。比因俄國認捐不認稅。當經另定木植百抽八。地方官允爲東淸路築完。此捐即行撤消。迨東淸路築完。此捐迄未撤消。木商屢經請求撤消。皆未蒙批准。至今仍行强令徵收。木商實難此重大負荷。又有省城木稅局。代徵百抽六之山分。應即時免徵。以輕担負。查在前山林統歸國有。所有砍伐木植。由江運至省。由木稅局代收。以後國有山林。統賣給私人。或銀行號。所砍木植。在山未運。即須繳納百抽十五之山分。於業主。惟木稅局。現仍强制徵收山分百抽六。當玆國基始肇。與民更始之際。凡有弊害商民之處。皆應革除。似此不應徵之木植捐及山分。應即撤消。以輕担負。此又救濟木業之要圖也。

(四)減免已往利息

請撥大宗貸欵。以輕夙累。而資救濟。俾以恢復振興也。查自事變以來。國基始奠。匪患未淸。陳貨積而銷場滯。實爲虧累最大原因。工號資本輕微。不從不裁減工友。縮小範圍。一蹶之後。幾於不可復振。現在所渴望者。在大宗貸欵之接濟。輕其率利。藉蓄三年之艾。以已不治之疾。蓋吉林工業。尙在幼稚時代。小本經營手工業。居大數。資本雄厚利用汽機生產者。寥々無幾。易於虧賠。亦復易於恢復。其類別頗雜。家數較多。必需大宗貸欵。方足以資分配。從前救濟。亦惟永衡官銀錢號。玆則歸併中央銀行。以省垣工號論。如能撥借國幣百萬元。各業立能恢復。但利率不可太高。月利只可三五釐。方能確有恢復希望。若利息太重。仍不免積累致虧。其詳細辦法。俟通過允准。再行規定。此救濟工號最要者也。至減輕已往利息一層。則因從前工商號。對於永衡及其他官設銀行。所負債務。原定利率較高。當此市面蕭條。各工商號。勉力維持現狀。已非易々。若復再担負。重大利息。誠恐積累日深。愈難恢復。希望轉令中央銀行吉林分行。及其他官設銀行。將舊有債權利率減輕。俾郵商艱。聞吉林總商會。已有此種動議。工號貸欵。雖屬無多。各業議董亦多提及。故並及之。此又救濟之一法也。

長農道上匪卡四道 被搶案件日有所聞

安東 本邑王某。自長春來。日昨至邑。在途中。共過匪卡四處。雖有雙翼。亦難飛越。王某所携衣物。損失甚多云本邑巨商萬增福在長春購販布疋來邑。行至中途。竟被匪刦。所幸損失尙微。而承運之馬車。則被刦去馬二匹云。

本邑公安局有水車一輛。套馬二匹。赴城東伊通河岸拉水。乃被匪人二名。將馬匹刦去而逃。車夫回城報告。當派兵嚴緝。但亦未得匪蹤。現在仍嚴爲搜查之中云。

縣內成立自衛

洮南 縣屬地居邊陲。際此時局多故。亟宜嚴重防範。以重邊陲。昨經商會。籌設自衛團。選招護勇一百五十名。槍械擬由各商號酌量抽用。曾招集各商號執事人。赴商務會。建議妥愼辦法。結果如何。能否實行。容訪再誌。 實

胡匪架去人票

安東 本埠三區界聚才村。於昨早五時許。突來匪人六七名。各持武裝。威驟强搶。當又架去人票。劉德福。候升修後等三名。待該方警察得報追擊後。該匪已遠逃矣云 鐙

派員赴鄉放賑

洮南 縣署前奉新京政府。發下之賑欵一千元。爲濟賑。案經該署調查災民奇重。自應以相當予以賑。以濟燃眉。特於前日。委派榮潔珊。王振國二君。赴三五六七等區放賑。並籌辦放賑辦法。及收欵收據。報告查等項。及欵一千元。一併發交該員收受。按每人濟放二角。不得稍有差池。致干查究。該員等。奉令後。不日即將分途發放矣。 實

商號開選委員

安東 本埠雜貨商號。數日前假商務總會。招集全体商家。開選推舉常務委員會。主席。顧式堂君。當又開會。由十五代表家。推選常務委員四名。以資輔佐主席。辦理事務。聞已揭選已完。裕成號。雙合棧。乾增福。增發裕。該四家爲常務委員矣云。

報面日語學校

(54)

コノエンピツハイクラデスカ、
這枝鉛筆多少錢、
ソレハイポンゴセンデゴザイマス、
這一枝是五分
筆一枝（也可以叫一管）日語幾枝叫幾本、上邊這句話一枝叫イツポン、是一本、一本就是一管、
ザツキチヨオヲミセテクダセイ、
請拿雜記賬給我看々、
クダサイ的意思、在上幾課業已講過、此處的ミセテ就是看々的意思、
ドオゾゴランクダサイ、
請看罷、
這是商店店員的話、ドウゾ是請、無論那個地方請都是用ドオゾ、譬如ドウゾオアガリクダサイ請進來罷、這是去拜訪朋友人家說的話請進來罷、ドウゾ用的地方很多、以後學過再講
コノザツキチヨオハイクラデスカ、
這雜記賬多少錢、
若是以先已經叫他拿雜記賬看了、我們再問他多少錢的時候、不提雜記賬也可以就說イクラデスカ、他也能明白、是問雜記賬多少錢、
エンピツオイツポントザツキチヨオオイシサツクダサイ　ミンナデイクラデスカ、
鉛筆一枝和雜記賬一本一共多少錢、
此處的クダサイ就是代表買的意思
雜記賬一本叫イツサツ（一冊）論中國話雜記賬是應該叫一本、但是日語可叫一冊、書一本也叫イツサツ、但是諸君要記住書一冊可不叫イツポン啊、

本報奉天分社易人啓事

啓者本報奉天分社長劉子奇因有他就現已告辭遺缺由九月一日起另委于達三接充社址現寓于奉天第八署南市場第壹百拾七番地今後該地各界如訂閱本報暨刊登廣告者均請與于君接洽爲荷此佈

營業局啓

SANATOGEN
The True Tonic-Food

病痛皆因腦弱 補腦即能强身

容易疲倦，工作乏味，心思不一，胃呆，失眠；體重減輕，此皆神經失常之預兆。病痛，即種根于此。應速補腦。以强身體。散拿吐瑾延年益壽粉。專爲補腦而發明。所含燐與蛋白。均係腦細胞之滋養料。而且煉製精密。人人可服。見效之神速與持久。非他補品可比。君如失眠胃呆。心神不安。試服散拿吐瑾。不出旬日。定可安睡食甘。精神百倍。

柏林華發大藥行精製
中國美最時洋行經理
各大藥房均有出售
(五)

散拿吐瑾

二星期後 體重增

第威德補腎丸
爲生命基礎之健康保障
能使瘦弱者轉爲强壯如每日服之二星期後即
能見其神效治風濕背痛腰酸等病症見效尤速

各大藥房均有出售

打倒眼不見爲淨之觀念

眼不見爲淨之觀念乃危險之觀念也而在此病菌活動腸疾流行之暑季爲尤甚焉君如希望平安過夏務要不時預服清導丸俾內臓活潑大解時行則偶爾飲食不甚衛生之物亦得迅速排除不留爲害此丸係最新醫藥科學之產品在潤腸藥物場中可算鶴立鷄群不同凡品效大性和絕無絞痛成癮諸弊擧凡頭疼肝火口苦口臭胆汁不調以及一切腸胃失序之毛病均善治之閒嘗吞服一二丸可防痢疾泄瀉減痔痛苦使君常在安康喜樂中也　各藥房均有出售或向上海江西路四五一號韋廉士醫生藥局購備每瓶七角六瓶三元五角郵費免收

澤村名譽教授發見

若素

胃腸

胃酸過多。則投以重曹。減酸症則投以稀鹽酸劑。與下利之投以止瀉劑。便秘之投以下劑等等。應症投藥。究竟祇能抑制因胃腸機能異常而起之上項各該症候而止。至欲根本治療。使胃腸復歸於正常化。到底不能希望。惟黑菲菌劑之「若素」則不然。對於上項各種枝葉的症候。不加注重。專就根本與以調理。除對衰耗的胃腸細胞賦活淸醒外。補給胃腸內所分泌各種消化酵素相類之酵素。俾使消化機能。自然強健。因此食慾急進。体量連增。他如頭重。不眠。貧血。四肢畏冷。及其他上述各症。猶且至於輕快。痊癒無遺。諸凡與所有療法爲頑強抵抗之慢性痼疾。不難雲消霧釋。自發見黑菲菌劑後。經過僅閱數年之今日。已佔治療消化器系疾患之王位。爲世界學界所共確認。至其較諸從來之對症的各種藥劑。有何等優秀之効驗。則事實昭昭。足資憑信。

結核

黑菲菌劑「若素」。投於結核及其他消耗性疾患。顯著効能者。緣此劑之作用。足以使胃腸機能。趨於強健。增進榮養。其所貢獻。固非鮮淺。此外尤不可忽視者。因提加抗毒素增進殺菌力對付原菌。俱有積極的治療力是也。黃白血球能獲食諸凡病原菌之現象。既爲人所周知之事實。因服用「若素」。除使白血球益加滋旺外。激增抗毒素及溶菌素等。而又使衰耗之体細胞。得以淸醒活潑。並使之新陳代謝。愈呈旺盛。而與白血球相互爲用。增進抗病力。殺滅病原菌。掃淸腸內。擊挫結核菌之勢力。以致症狀趨於輕快。一向來之療法。非無增進患體抗病力之計。投以克瓦雅哥爾劑。及滋養強壯劑等之對症的藥劑。然僅研究於其間接方法。不無隔鞋搔癢之感。今既有黑菲菌劑「若素」之發見。誠可謂爲結核療法上之一大光明矣。

大衆藥價

若素

粉末 三十日量……日金一元六角（用量一日三・〇瓦 內裝九〇瓦）

粉末—二七〇瓦 日金四元五角

錠劑—三〇〇錠 日金一元六角 一〇〇〇錠日金五元

總發賣店 榮養與育兒之會 日本東京芝公園十一號地

海外代理店 三井洋行

▲支店出張所所在地 大連 奉天 長春 吉林 哈爾濱 天津 北京 青島 上海 漢口 香港 西貢 馬尼剌 曼谷 新嘉坡 蘭貢 加爾谷答 巴塔維亞 蘇拉巴雅 悉尼 墨耳鉢恩 孟買 倫敦 紐約 舊金山 西特里

滿洲代理店 日本賣藥株式會社 大連市浪花町

如就近藥店、此藥缺乏時、可直接向三井洋行各地支店或日本賣藥株式會社大連支店、去函購買、縱買一瓶郵費亦由支店或會社負擔急速送上

★ ★

兒玉町白晝 發生慘殺案
嫌疑犯一名被逮捕

市內兒玉町十番地住戶池內檢察官、鄰居滿鐵地方事務員戶田治之妻。年三十三歲。於日昨午後二時四十分。不知被何人慘殺。當發見時即報告大連警察署。該署急電各處。大行搜查。結果已逮捕嫌疑犯人一名。似有強盜態度。現正拘於警察署審問中云。

塞北早寒 災民衣食堪虞
濱江紅卍會施棉衣 積極籌設施粥場

大連紅萬字會三日接濱江萬字分會報告災況及救濟工作情形。得知濱江水勢自十三日號以來未見續漲。但水深之處。仍有八尺。該會酌擬水退一處。遂設粥場一處。預計須籌備粥場六處。該會以時至秋涼。無衣難民難免受凍。是以敝會已籌備冬衣四千套。以備將來之用再該會爲防疫又增添醫師十三名。每日施診。由此可見紅萬字會對於慈善事業之熱心。不遺災民再造父母也。玆將來原函錄左。以見濱江災況及該會救濟情形。

敬啓者。頃奉大函。致悉王承會長台駕由總會返連。並云總會議決再籌萬元賑濟濱災。如該欵近期不能匯到。仍可由連墊借。惟內匯水過昂。擬由濱匯連等准此。查哈市被災之後。除貴會提前接濟萬圓外。復蒙總會養電轉寄萬圓。今又繼續籌得萬圓。能否撥出一再籌鉅欵。深仁厚誼。感載實深。刻下哈市存物多被水浸。凡百昂貴。敝會擬買大宗賑品。以哈洋毛荒之故。諸多尚未付價。在連之賑欵仍擬暫存連處。隨提隨用。庶幾較爲便利。承代轉分會各函件。諸希分神。感謝之至。其災況暨工作情形。除前次分函報告外。茲查得水勢自十三號以來未見續漲。但江堤衝決。極難修復。是以江心與街市仍一片汪洋。其情勢。恐難遽退。道外十七八道街以東水深仍有八尺。而三四道街以東則在三四尺許。逹道裏江堤修復、施用機器抽洩。想可不難澈淨。如偏臉子正陽河小九站三十六桶等。約須半月始可退淨。江之北岸仍須每日派員乘船送給饅首小米等。日計一萬餘斤。敝會酌擬水退一處。遂設粥場一處。預計道裡外今冬最低限度總須籌備粥場六處。至於就食人數。屆時始能詳報。所可慮者。轉瞬秋深。夜寒砭骨。棉衣一項。實爲必要之物。敝會有見及此。已籌備冬衣四千套。每套合哈洋三元四角。無如爲數無多。難期普被。其中米一項。因所存無多。購備極難。數日間僅購妥小米二十餘車。又兼氣候寒燠不時。災祲迭見。本會醫士已加添十三名之多。每日防疫注射。增至四百餘名。施診所收容所日診二百餘名。以上災情暨防疫工作。事体擴大。非有大規模之籌劃奚能收得普濟之效。惟有端頓各會全体一致聯合協助。是所至盼。此致大連分會。世界紅卍字會濱江分會

規模宏大之 密造嗎啡工場
昨夜又破獲一起

沙河口警署司法係。於五日午前一時許熊谷司法主任指揮之下。召集司法刑事。大事活動。事件之內容。附於秘密。據聞乃發覺大規模密造嗎啡工塲。規模宏大。設置於某處。白晝眼目重多。恐人查覺。乃於夜間工作。作成之物品運搬某方面。希圖隱蔽証據。所受之方法極妙。詎知被沙河口署偵知。恐於晝間偵捕無証據可考。于是乃出以非常手段。深夜破其工作現塲。一網打盡。其密造日期頗深。其數量當亘云。

日滿產業博覽會 發現變象賭博場
大連警署嚴加取締

市內日滿産業大博覽會第三會場中。曾有擊球之球局。及放槍擊物之槍局等。名目雖極良好。而其內容實名不符實。皆藉此而實行種種賭博。近日更甚。因此種賭博屢次竟發生種々問題。後被大連警察署查悉。認此種行爲極爲不良。於治安上大有障礙。自日昨已下命嚴重取締。今後不許在此博覽會內有此二局云。

星期日籃球賽 黑猫挫於飛飛
◇…成績三一對二六

前日(星期日)午前十時。黑猫飛飛兩隊如約相繼入場。臨時經雙方聘請中青体育部幹事宋子仁君担任審判。鳴笛開賽。飛飛隊王金波首開紀錄。方健兒拚命爭扎於籃塲之上。互相傳遞。精彩頻出。塲外觀衆掌聲不絕。正在東攻西守。各靈所長之際。審判宣佈告畢。戰結第一第二兩局爲二十二比六飛飛首佔勝。

第三第四局開幕。易地交鋒。黑猫見前兩局戰敗。後兩局力謀反攻。精神亦見大振。接連投球不少。敗勢漸々挽回。不料不作美的銀笛。忽然長鳴。兩軍停足告終矣。成績二十比九黑猫勝。三四兩局總紀錄三十一比二十六。飛飛勝黑猫。茲將兩隊陣容列後。

黑猫陣容		犯規	擲入	得分
左鋒	王成名	〇	〇	〇
右鋒	隋永祺	〇	五	十
中鋒	王國璋	一	一	二
左衛	崔期昌	二	五	十
右衛	龐永澂	〇	二	四
左衛	劉茂林	一	〇	〇

飛飛陣容		犯規	擲入	得分
左鋒	王金波	一	六	十二
右鋒	郭鴻賓	〇	四	九
中鋒	蔡寶珠	〇	五	十
左衛	項崑山	〇	〇	〇
右衛	王士金	一	〇	〇
右衛	張寶平	一	〇	〇

克克敗中隊
成績二〇對一八

中隊於星期日戰克克於大廣塲球塲。雙方到塲稍作投籃練習。即由基青隊長沙正興裁判之下開賽。雙方均取攻勢。各不相讓。第一局以十對八中隊占先。稍事休息。第二局開始。中隊嚴守。克々力攻。相持五分之久。不相上下。後由中隊劉君遠投一球。結果二對零。前半時以十二比八中隊勝。移地再戰。克々力挽殘局。人齊進齊退。中隊亦防衛有方。第三局以六對四克々反勝。第四局以二分相差之勝負關頭開始。雙方均取守勢。後克々陣形時變。魔君兩投兩中中隊再欲反攻。奈時間已屆。總結果二十對十八克々勝。

侃侃勝飛燕
成績四二對一一

侃侃飛燕兩籃球隊。星期日午前八時。友誼比賽籃球於香檳球塲。兩隊勢均力敵。俱不相讓。塵戰結果以四十二比十一侃侃告捷。

充官人檢查行路者 竟搶去現欵
強盜一名未久即落網 金家屯發生路劫

大連管內周水子會金家屯李永仁處之瓦工刑春致。年二十六歲。及刑致周。年三十三歲。皆爲山東省登州府文登縣人。於九月四日午後三時歸家。行至金家屯西海岸附近。有尾隨而來之華人一名。謂站住當擋住二人去路。又謂「汝二人帶有槍。應行以身体檢查。」言畢檢查二人之身体。強奪小洋一元四角錢而逃。詎知賊運已盡。被警戒手槍事件沙河口署土屋刑事捕獲。帶署訊問。該犯人居住於海猫屯會三道溝子屯一番地。無職名閻泰昌。年二十三歲。近來於該地頻發生之路劫。或爲其所作。現該署正極力拷問中云。

各警署例行 秋季種痘

市內各官署爲防天花發生。在春秋二季施行牛漿種花。現因已屆秋季。大連署已預定於來月中旬。施行秋季種花。現已警備一切云。

大連警署例行 秋季清潔檢查
自十九日起至廿六日止

自虎疫赤痢等病發生。猖獗一時。經各警署嚴重設法驅逐。及至氣候已涼。現已無發生之虞。時屆秋季。各警署例行秋季衛生檢查。本年秋季之衛生檢查。與往年稍有不同。往年大概市內及附近各村落等處取一致行動。本年在市內方面期間。已定爲六日間自本月十九日午前開始檢查。至於附近村落等處。已通告各村落之警察派出所。亦自九日開始。至於市內檢查區域。大連警署已規定如左。

十九日大連驛。北公園。濱町。日本橋。
二十日奧町。浪速町。西廣場。美濃町。
二十一日。常盤橋。近江町。西公園。若狹町。逢坂町。
二十二日初音町。桃源台。播磨町。神明町。
二十四日。山手町。大和町。敷島町。山縣通。
二十六日寺內通。土佐町。千代田町。汐見町。

三春柳强盜案
又逮捕共犯一名

昨報三日午後八時三十分許。於沙河口三春柳持手槍打中壯丁張立海。左大腿負傷。旋被捕獲之怪漢。住所不定。王士文。年二十二歲。及劉洪壽。年二十二歲。經審訊知尚有同犯一名在逃。於是該署極力偵緝。於四日午後一時半許。該署中屋刑事於小崗子露天市場見一舉動可疑者一名。帶署訊問。乃該行兇者之共犯張玉培。年二十歲。該署正在嚴加鞠訊中云。

連濱紀事 花小英(二十) 恨海
小銀子朝秦暮楚致醋海翻波 郭茂林意圖報復竟禍殃池魚

該號有搭住妓女小銀子者。自幼被父母賣於娼寮。祖上似無多大陰隲。因在花月塲中耳鬢撕磨養成淫蕩性格。十六歲即學熱客。與領家手脫離自由。自由後即靠敇桿。但天生賤骨。以肉慾爲事。且反覆無常。朝秦暮楚。所熱之客與敇桿。祇求能事即可當選。到不計較臉子黑白。和金錢之有無。據云與人爲有手續之熱客。足有半打之多。祇顧眼前快樂。不慮後來如何。因是其債務已逾兩千。恐錯其骨亦難償還。渠有熱客名郭茂林者。乃業自動車司機。不惟日入充裕。且爲個中之健將。故小銀子暢其所欲。一見傾心。大有非卿不娶非郎不嫁之勢。然郭亦忍心人也。家尚有妻女。因賞識小銀子之故。有錢盡數報効而買其歡心。至於家中之用度毫不顧及。致妻女顛沛流離。時常呼庚呼癸。無如小銀子性質靡常。心尤很毒。忘却舊好。而且無恥。又與茶壺(掌班之胞弟)勾搭成姦。而熱度且逾沸點。至是不見郭洞已。

見郭如眼中之釘。肉中之刺。必欲去之而後快。故時興醋海之波。迭至警所理直。雙方之供述。更爲奇特。小銀子謂郭一身窮骨頭。不顧與其重尋舊好。郭則謂如小銀子心不變。典妻鬻女亦所不惜。雙方感情距離如此。欲求圓滿已成南轅北轍。郭以小銀子變心如此之速。必有人從中作祟。而小英亦在嫌疑之列。且有今天宰這個。明日殺那個之風傳。小英以無端貸人受過。勸既不能。祇可與小銀子疏遠。後來甚至不與交談。以表其清白而無左右袒。而小銀子竟拒郭千里之外猶恨不遠。而郭亦非人。仍不能忘情時往求歡。嗣該掌班不善於調停。反教唆小銀子拒郭之策。不意又被郭暗地所聞。以其助桀爲虐。岌岌乎險而釀出人命。但此種波瀾司空見慣。不知發生若干次矣。無情虎疫。侵入連濱。竟爾猖獗一時。在虎疫蔓延期中。適小英經期中而受感冒。郭茂林以報復三號有機可乘。竟報官府。以虎疫聞。可憐之小英。竟因此玉殞香消。似郭茂林亦所不及料也。然而小英之死。固因郭茂林之報告。設小英無病。郭茂林亦報告無由。小英之病々不至死。自勿庸言。但致病之原因。亦甚複雜。表面是直接死郭茂林之手。實際間接害伊者。大有其人。茲不憚煩瑣。演述如下。

密運大糞 被警署查覺
糞十車被沒收

遼寧省復縣人現住朱家屯二十番地孫長安。年三十四歲。於馬家套空地蒸晒大糞約十車。欲向復縣運搬。於四日午前十時四十分被小崗子署員查覺。當將孫長安帶署。該署以其私晒大糞。理應照規懲罰。乃將大糞沒收。留置數日。以儆將來。該署以衛生上之關係。此後絕不准再於朱家屯馬家套等地蒸晒云。

節關 商人被債逼迫 竟爾棄家潛逃

市內小崗子六番地十三號住戶孫相彩。年四十五歲。業雜貨商。現欠外債六百八十元之多。因仲秋節近。一般債主多往索債。孫某被逼不得已。於月之一日置家族不顧。即乘機潛逃。後被西崗衛一百八十四番地住戶林幹五發覺。因欠林某債金若干。林某不得已。即向小崗子署提出控告。小崗子署現正在調查中云。

節關償債無計 虛報途中遇匪
知命老翁惡作劇哉

大連管內周水子會許家屯番外地居住之石玉珉。年五十歲。於二日宿於沙河口管內三春柳侯家溝處。三日午前九時許歸家。行至金大道路。營口鍊瓦前突現二名兇漢。於其背後手持手槍。謂「大連有友人等你隨我等來」石不敢不隨之行。行至市內小崗子平和街魁英樓大烟館前。又謂「你於十日以內拿金一千元送到瓦房店。若不應之時。必殺你全家」。石歸宅後。與家人商議之下。於是日午後三時許報告周水子派出所。該所當報告沙河口小崗子兩署。以爲於三日晚於三春柳逮捕之持槍襲擊壯丁三人者犯人所爲。於是於四日朝使其對面相認不對。沙河口小崗子兩署開始活動極力佔緝犯人。一方面調查石玉珉。結果至五日午前一時判明該事件確係虛報。石年雖屆牛百。吃喝嫖賭。無所不好是以債台高築。節關迫至無法償還。欲以此計使其子催促侯家滿立作所欠之六百元。以償欠債云。

市內發生 獸疫
警署令預防

小崗子警察署因近來牲畜多染獸疫。此疫是由外埠傳來由本埠發生。尚在不知。但近來染疫者極多。如前月染疫隔離者已達三十餘匹。現該署爲防獸疫傳播。故乃督飭屠塲此後對於有獸疫之牲畜。應嚴行隔離相當日期。以免流傳云。

西崗公議會新會長 已經關東廳認可
正副會長今日正式就任

小崗子華商公議會正副會長。業於九月一日午前九時半經三十三名新董事選出。即正會長龐 堂氏。副會長周子揚王文川兩氏。對該三氏承認許可。正在請求中。已經局之贊成於昨日午後由關東廳發下許可。於是該會得新會長之同意。定於今日午前十一時召集全体董事。舉行就任禮。已於昨日向新任董事發出通函。邀請與會云。

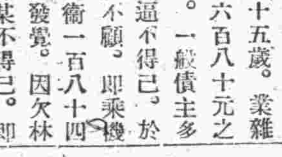

天津栗子 (生)(熟) 發售 批零
元祖 甘栗太郎
大連浪速町三丁目 電話22283

虎疫熄滅 海水使用解禁

虎疫發生後、蔓延海上、關東廳恐蔓延擴大。遂適用傳染病防疫規則第十四條第九號。禁止大連灣附近一帶及南北三山島等處禁止使用海水。及捕魚水泳等項。近以虎疫完全滅熄。遂於本月四日廳令解禁云。

失戀悲觀 自殺遇救

市內西通五番地住戶大連銀行經理今津十郎之次男武夫。年二十二歲。於昨午後六時頃。於市內若狹町二百二十番地濱西某宅。希圖用瓦斯自殺。即被濱西發見。審其原因爲與某女性失戀悲觀而自殺云。

瓦斯中毒 勞工慘死

日昨午前九時頃。市內千代田町三十六番地中和鐵工場工人。王德年。二十一歲。因星期日歇業。即往三菱油房。因該油內部正在修繕機械工作中。即進內不出遂死於屋內。後經該油房人發覺大驚。立報告大連署。經大連署檢查。似已中瓦斯窒素而死者云。

軟式棒球處女比賽
結果八對六MDN獲勝

YSB(正金)對MDN(英文滿洲報)軟式棒球比賽。於星期日午前九時三十分於震華球隊樂崇周君(球審)沈紹民朱紹堂(壘審)審判之下。開始比賽。計正金攻七回守六回。英文滿報攻六回守七回。前後共經一時三十二分結果八對六。英文滿報獲勝。至午前十一時收場。此次比賽在連濱華人間可謂嚆矢。然當日觀衆。却格外踴躍。共計不下八九十人之多。由此一點觀之。足証吾連濱人士向來對於棒球之沉寂。並非因國人對之無興趣而無同好者之所致。實根於無提倡而有今日之不發達幼稚之結果也。今次正金對英文滿報之處女賽。雖不能使吾人滿意。想信足可由此播種萌芽成衣到健全。望兩隊努力積進不懈作吾連濱棒球先鋒。將來棒球有成之日。即是兩隊諸君論功受勳之期。望諸君再三勉勵。茲將該日兩隊成績列左。

	一	二	三	四	五	六	七	計
英報	〇	〇	〇	三	五	〇	A	八
正金	一	〇	〇	〇	〇	三	二	六

統觀兩隊比賽經過。由技術機巧方面言之。正金方面人員位置似較英文滿報署爲整齊。而在經驗方面。正金多係初次出塲者。對於球規多不明瞭。以致比賽時有種々反則之處。結果未能充分發揮實力。英文滿報方面雖人員長短不齊。而時與外人參加比賽。出塲比賽故能精神穩沈。最初雖似失利。而最後終博得勝利。欲期技術向上。非時常比賽不可。正金下車幾次。投球者爲陳德林君。陳君投式爲(Undir Throw OT)山下上翻。英文滿報隊員不慣打此種球。以致頭三四次竟以零將英文報封鎖。正金堂堂獲得一點。占得優勢。惟陳君在投球立脚處。時常反則。該隊一時慌張。將陳君換下。易以劉君。詎料經此一換。劉君之球雖無陳君之弊。但帶有速度惟太直。予英文報以快打機會。在四五兩回竟得八點。後正金見事不佳又將陳君換上。但因頹勢太深。終未挽回遂以八對六惜敗於英文滿報。此亦係正隊指導者之失策所致也。

秋季賽馬 第五日成績

秋季競馬第五日。於四日午前十時舉行於星個浦馬塲。是日正值星期日。天氣清涼。觀衆擁擠。幾無插足之地。極呈盛況。於五時四十分散會。馬劵總賣額六萬九千三百三十元。其成績如左。

▲第一賽(改良新呼馬)千六百米第一天翔(川合騎士)二分五秒一。第二花園。第三大五。紅利(單)九元

【附加】劵第一百十元四十錢。第二三十六元八十錢。第三十八元四十錢。以下十八元四十錢

▲第二賽(各抽)二千米第一香濱(山下騎士)二分二十五秒。第二瑞流。第三霧島紅利二十三元四十錢(複)第一三十二元四十錢。第二二十四元八十錢

【附加】劵第一百六十八元第二五十六元。第三二十八元以下二十八元

▲第三賽(新古呼馬)二千米第一旭昇(小川騎手)二分三十一秒。第二三共。第三配紅利(單)五元九十錢(複)第一五元十錢。第二七元

【附加劵】第一二百四十元。第二八十元(第三四十元。以下四十元

▲第四賽(各抽籤馬)千八百米第一多嘉保(小川騎士)二分二十五秒。第二瀟流。第三美勝。紅利(單)五元七十六錢

【附加劵】第一二百四十七元二十錢。第二八十二元四十錢。第三四十一元二十錢。以下四十一元二十錢

(未完)

特別優待華人客顧 大減價出售

純毛衛生衣(冬衣)
薄毛衛生衣
綿衛生衣
洋襪子三雙
洋服襯衣
純絹領帶
洋服領子
毡帽
上等綿毛布(連兩條)
秋冬用小孩洋服
小孩帽子各種，鳥打帽子(洋便帽)
新到最廉商品應有盡有

金一圓
金一圓四十錢
金七十錢
金三十五錢
金一圓
金四十五錢
金二十錢
金一圓
金一圓四十錢
金一圓四十錢

浪速町三丁目 野崎洋品店 電三二七九番

戒烟良機!!!

戒除鴉片嗎啡癮之最好時候到了!……

立秋風冷、四天絕癮、藥費格外便宜

大連市越後町民生醫院

戒烟規章來函即送……相談歡迎

火油 發動機及揚水唧筒

戶畑

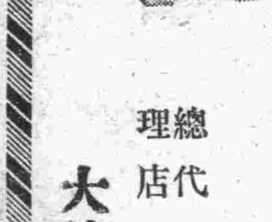

火油發動機 揚水唧筒

最高級

在庫豐富 價格低廉

製造所 戶畑鑄物會社

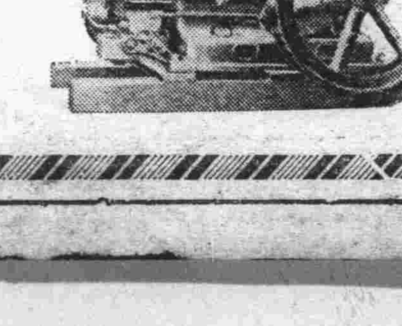

總代理店 三菱公司

大連 奉天 哈爾濱

到來新虎牌香煙及各貨 廣告

營業目錄

火柴 胰子 皮貨 五金 玻璃 煙草

海產 罐頭 城料 洋酒 洋灰 布類

火城 糖果 瓷器 藥材

駐日蘇聯邦通商代表部

福順昌糧棧總代理店謹啓

大連市西崗子財神街一番地

長電話五〇八九番

由安東輸向朝鮮之 滿鐵補助變更
豆餅每片一分一釐 對於裝卸每噸增七分

【安東五日電】由安東向朝鮮輸出之豆餅、滿鐵支付之補助金、自九月一日以來、發送之原料、大豆適用如左諸條、與從來有變更者、除圓餅專用線以外、對於裝卸、每噸增加七分、抵安東者（每一噸）

△圓餅　專用線裝卸　四角六分　其他　九角九分

△碎餅　專用線裝卸　二角七分

按上列、豆餅一片四十七斤、三百五十片一噸、補助釐每片一分一釐、

民生凋敝
上海市香烟銷路大減

【上海特訊】烟商方面統計、本年香烟銷路大壞、各公司均減銷、平均僅及在年十分之六、可見爲民生凋敝之一徵象、

上海銀界 繳納紙幣稅

【上海特訊】財部負責人二十八日發表關於徵收紙幣稅之談話云、國府於二十年八月一日頒布之紙幣稅法、規定發行紙幣之銀行應具金六成及有價証券四成作爲準備金、其証券部份應納稅百分之二、五、現金部份當然免稅、總計紙幣稅率僅合發行總百分之一而已、滬上發行紙幣之各銀行固承認政府有徵收紙幣稅之理由、而同時以日軍侵滬、水災遍國、致金融停滯、商業蕭條、群認稅率過高、請求減爲百分之一二五、財部意見則謂商情固當休恤、國家財政亦應兼顧、對於此後稅率自可商減、惟本年則國家已經頒布之法令必須實行、協商結果、各銀行愛國心長、力願大体、已將稅額三零六萬元全部繳納

八月末之 開原特產

【開原五日電】八月末開原市中存貨、五萬九千八百十石、比昨年同期之三萬五千四百三十五石、增二萬四千四百七十五石、市中及驛存貨如左、

市中存貨
大豆 一〇三〇〇石
高粱 四四四六〇石
包米 五〇〇〇石
粟 三四五〇石

驛存貨
雜穀 一一〇〇石

救濟西北人民生活與 知識飢荒辦法

（洛陽通訊）行都在河洛中、學舉行二四次擴大紀念週、到府職員地方各機關代表二百餘人、主席黨部秘書王啓江、行禮如儀後、由銓叙部司長馬鶴天報告、講題爲救濟西北人生活飢荒與知識飢荒的途經、大意、一、救濟生活飢荒應從造林與治河入手、至於改良農具製造肥料等事、應予以同等的注意、二、救濟知識飢荒自應從教育人手、一面從內地移去相當教育人才、從事培養、一面就當地選擇優秀青年、送入內地著名大學、再就地設大規模之農業學校、從事西北農產之發展、廣設各民族學校課以漢語化除各族隔核、其他如創辦報紙、設立通訊機關都是啓發文化必要的、

新命令允許私人及集合農場農人直接與農產品、消費者交易、其目的之一、顯然在完全取銷現在之分配食物制度、蘇俄官方及主席加列寧之文章、批評最近各項命令謂、蘇俄政府擬恢復食物之私人貿易爲城市居民籌食糧、汶之、可以取銷政府爲民籌備食糧之責任、政府職權、僅在統治市場、由國家商店及合作社維持貨物流通制止物價度之變動、外國報紙認蘇俄之放棄食物分配制度、乃一成功、但多數蘇俄工人、完全以另一種精神接受、今後物價將增、過去一二年中分配食物、漸有若干限制、完全立於自由商場之基礎實際由於缺乏物品、分配食物制度停止、一般消費者將大受影響、至今農人應政府請求、將剩餘農品運至城中、異常稀少、其理由如下、（一）農人下之統治、不願貿易受人阻撓、過去彼等頗受打擊、突然改變方針、農人感覺畏縮懷疑眩感、（二）政府命令、仍過地方官吏之阻撓、過去數年地方官吏曾受命集中力量、消滅私人貿易之趨勢、已成習慣、故仍努力干涉農人、（三）最重要者農人可賣者減少、因收穫不佳、近日烏克蘭各地農人甚有至城市購買食物者、實行此新政策之勢力並不新一般政策不致大改、日激烈否認恢復「新經濟政府」蘇俄主席加列寧發表文章加重否認但至少最近政策、有若干連續變更、一般農人不海注意此種否認、彼等惟知數月前之事實、彼等努力之貿易受警察干涉、自爲富農、今日政府且歡此事、

豫岸蘆鹽加價 豫民懇免複稅
請停徵銷稅軍事特捐

【開封特訊】河南督銷收稅兩局佈告遵財部命令將蘆鹽加稅後、汴各界以蘆鹽到豫、徵收兩重稅捐、負担已重、故對加稅雖不表示反對、特聯合全省民衆電京、籲懇停徵河南銷稅及長蘆軍事特捐、茲誌原呈如次、

南京中央黨部常務委員蔣、國民政府主席林、行政院長汪、立法院長邵、監察院長于、財政部長宋鈞鑒、頃讀河南督銷收稅兩局佈告、奉部電、豫岸蘆鹽、每担

加稅七角

准予照數遞加鹽價等由、佈告遵照等因、惟查河南鹽稅、由長蘆運使收每担稅三元、河北軍事特捐一元、產捐五角、磅虧附加三角、河南督銷收稅兩局徵收銷稅二元五角、本年二月起加稅五角、連同此次增加之七角、共計每担實征稅洋八元五角、再加馬後營生鹽價目、麻袋、賑捐、學費、坨費、築費、公費、扛力、運費、雜費等項、每担不下十三四元、商人成本既鉅、

售價自高

人民生活遂有愈加困苦之感、因思吾國鹽稅、以河南爲獨高、蓋緣各省皆征稅一次、而河南則征稅兩次也、河南復稅之原因、民係十一時豫省外欠內虧、爲數甚鉅、紳民激於公義、願納食戶捐每担四角、聲明俟虧款補足之日、即行停止、不息軍事頻興、不特未能如期停收、抑且有增無已、民十六時每担竟增至四元之多、民十八時奉令免除苛捐雜稅、食戶捐一項亦經明令取消、然每担由河南另征銷稅、長蘆另收　（未完）

三門灣考察記

馮子考

民國二十一年八月十八日、三門灣闢埠公司代表許廷佐鄧振銓二君、爲積極籌備三月灣闢埠進行計劃、組織滬上各界考察團、參加團員計王曉籟方策、吳山、賈伯濤等四百五十餘人、特放益利轉輪於下午五時由滬出發、十九日晨五十牛泊定海、八時更啓椗、同日下午六時半抵三門灣巡檢使埠、二十日分商埠交通、漁鹽水利、農墾森林、工業礦產、四組、考察竟日、即晚十一時放普陀、二十一日泊普陀一宿、二十二日上午再駛定海參觀氣產學校、下午四時返棹回申、二十三日上午七時抵埠、茲將考察所得分誌於後、

三門灣形勢

三門灣位於浙江象山港之南、適當全國海岸之中心、包寧海象山臨海南田四縣之交、東至檀頭山、南至魚山、西至海游鎮、北至寧海石墻頭、北西南三面環山、東南島嶼峙立如屏障、灣形如鶉口、灣中氣候、寒時較海面高十度、暑較海面低十度、故居往種植咸宜、灣口有魚山爲南北港行之標的、灣中有蛇蟠猫頭白、諸洋、水深面濶、可泊巨艦、巡撿山東隅、有砲位瞭望台、旗門港駐海軍、五時門爲天然要塞、前年開埠公司已造廣盤燈塔於大門山、航行者可用爲標準、口外魚山上亦有燈塔、爲江海關所建、

商埠之交通

三門灣形勢、天然爲絕好良港、水深港濶、可航巨輪、西北南三方面環陸、東南爪海、灣中洲嶼棋布、山嵐環抱、風景之佳、蔚爲奇觀、北口爲石浦、南口爲斷網山、中有巨洲、兀立海中、曰南田島、縣治在焉、島北爲下灣門港、而狹水淺、雖航巨舟、島南與斷網山相望、爲出入要道、而濶十二海里、其中島嶼以百計、淺灘甚多、在大狗山以外、平均水面均在一海里以上、水深處、有至二十餘拓者、最淺處爲五拓、入海五游港、直抵巡檢使埠一段、水深三拓至五拓、將來商埠成立此港即爲主要航道、惟萬噸以上之海輪、祇能泊於猫頭洋而止、巡檢使埠、背巡檢使山、面北臨海游港、山高八十米達、面積百五十九畝、埠頭平地無多、山南一片平原、廣二千餘畝、四面山嶺環拱、低伏處、道路四通、將來此處即可興築市街中心、沿海游港而西、四十十公里弱、爲海游鎮、即計劃中之長途汽車路、可由海游鎮北通寧海至寧波、西通天台入皖贛、南通臨海而入閩、沿途雖多嶺岩險阻、但開闢匪艱、

漁鹽及水利

沿海一帶、鹽田爲天然產物、惟交通不便、發展遲緩、灣中製鹽雖亦酒煮兼用、然以煮者爲多、居民業煮鹽者二千五百餘戶、年可產鹽二千萬担、此次考察製鹽場、在鰲山脚下、距巡檢使埠東十里、鹽戶百戶、每戶有鹽竈二隻或三四隻不等、鹽用煮法、將海水引入鹽田、田內平敷炭屑、開槽放去浮水、滷即吸入屑中、起屑入鍋滷之、瀝即滴入滷缸、取滷入鍋煮之、其沉澱者成鹽、每滷百斤煮鹽三十斤、每竈四鍋、每天可燒七次、每次可出鹽三担、燒柴一百二十斤、柴價每担四十餘斤、計小清二角、鹽每担百斤、價洋二元、鹽色潔白而細粒、有類精鹽、漁民不足千戶、漁船七百餘艘、均往外海捕魚、市集不在灣中、魚類則黃魚、烏賊、海蜇、鯧魚、鰻魚、鱸子、蛤蜊、青蟹、及淡水之鰱魚、河蟹、黃鱔、青魚等均有、淡水河雖不多、惟山水四溢、泉淵淸澄、足敷農耕、不患水旱、

農墾與森林

灣中土地肥沃、候溫和、風雨時至、宜種植、現有稻出一年一熟、畝可穫米三担、每担價洋五元、如將來開墾、灣內荒地十六萬五千餘畝、悉見生產、可爲東方一大農市、土質隨高低而異利、低者可種烟草、鹹菁、稍高則稻、麥、棉、豆、烟葉均宜、山上可種橘、桃、李、櫻、松、柏、杉、現多松木、西達天台山、南達漱水山、綿延均數十百里、北有蓋倉山、木峰山、筆架山、獅子山等、高下山峰不知其幾千萬麓、如能計劃造林、再益以交通利便、木材何可勝用哉、（未完）

市況電訊
（九月五日行市）

◇大條與滙兌

倫敦大條　一八辨士一六分七
又期市　一八辨士一六分九
紐約大條　二八仙二分一
孟買大條　五七盧比八分一
英美滙兌　三元四仙四分三
美日滙兌　二三元〇〇分
中美滙兌　三一元二分一
新切爾股票　五二元二分一
神戶日美滙兌　三三元四分三
又英日滙兌　一先令三辨士八分五

◇上外外匯

	賣	買
日滙	七二兩四分三	七二兩〇分〇
英滙	一先令九辨士一六分九	一先令九辨士八分五
美滙	三一元一六分五	三一元八分三

▲調劑銀行掛牌　日滙　七四兩四分三　英滙　一先令九辨士八分三　美滙　三一元〇分〇

◇上海標金

昨日收盤　七〇一兩九　今晨放盤　六九八兩八　低　七〇〇兩二　高　六九九兩五

◇美棉

七月	十月	十一月	十二月	一月	三月	五月
八仙九〇	八仙八三	八仙九三	九仙〇六	九仙一八	九仙三二	九仙四二

◇大阪綿紗（前場放盤）

二車　四車　五車　九車

◇大阪綿紗（後場收盤）

九月限	十月限	十一月限	十二月限	一月限	二月限	三月限
一九三、六〇	一九七、一〇	一九九、〇〇	二〇〇、一〇	二〇三、七〇	二〇四、九〇	二〇六、四〇

◇大阪綿花　期限　近期　九月限　十月限　十一月限　十二月限　一月限　二月限　三月限　[illegible]

◇奉天票　市高 [illegible]
◇奉天大洋　市高 [illegible]　市低 [illegible]
◇開原大洋　市高 [illegible]　市低 [illegible]
◇哈大洋　期市 [illegible]
◇安東鎭平銀　市高 [illegible]

◇神戶豆餅　八月　九月　十月　十一月　十二月　一月 [illegible]
◇橫濱生絲　近期 [illegible]
◇開原大豆　期　近 [illegible]
◇開原高粱　九月限　十月限　十一月限 [illegible]
◇哈爾濱大豆　九月限　十月限　十一月限 [illegible]
◇哈爾濱小麥　九月限　十月限　十一月限 [illegible]
◇奉天大豆　九月限　十月限　十一月限 [illegible]
◇奉天高粱　九月限　十月限　十一月限 [illegible]

◇公主嶺大豆　九月限　十月限　十一月限 [illegible]
◇公主嶺高粱　九月限　十月限　十一月限 [illegible]
◇四平街大豆　九月限　十月限　十一月限 [illegible]
◇四平街高粱　九月限　十月限　十一月限 [illegible]
◇長春大豆　九月限　十月限　十一月限 [illegible]
◇長春高粱　九月限　十月限　十一月限 [illegible]
◇大阪綿紗現貨　龍軍雙白鷲扇鳥　高副助治童人〇 [illegible]

大連商況

	金換鈔	鈔換金	金換洋
九時	[illegible]	[illegible]	[illegible]
十時	[illegible]	[illegible]	[illegible]
十一時	[illegible]	[illegible]	[illegible]
二時	[illegible]	[illegible]	[illegible]

交易所　早市九月期　最高 [illegible]　最低 [illegible]　成數 [illegible]
晚市九月期　最高 [illegible]　最低 [illegible]　成數 [illegible]

◇大豆

	開行	最高	最低	收行
九月末	[illegible]	[illegible]	[illegible]	[illegible]
十月末	[illegible]	[illegible]	[illegible]	[illegible]
十一月末	[illegible]	[illegible]	[illegible]	[illegible]
十二月末	[illegible]	[illegible]	[illegible]	[illegible]
一月末	[illegible]	[illegible]	[illegible]	[illegible]
成數	三百一車			

◇豆餅

	開行	最高	最低	收行
九月期	[illegible]	[illegible]	[illegible]	[illegible]
十月期	[illegible]	[illegible]	[illegible]	[illegible]
成數	三萬一千枚			

◇豆油

	開行	最高	最低	收行
九月期	[illegible]	[illegible]	[illegible]	[illegible]
十月期	[illegible]	[illegible]	[illegible]	[illegible]
成數	五千函			

大阪商船定期輪船

○開往門司神戶大阪前十時
亞米利加丸　九月六日
烏拉爾丸　九月八日
哈爾濱丸　九月十日
香港丸　九月十二日
烏蘇里丸　九月十四日
貝加爾丸　九月十六日

○開往上海福州基隆高雄後三
盛京丸　九月十日
福建丸　九月卅日
長沙丸　九月廿二日

○開往天津
河南丸　九月十三日
武昌丸　九月廿日
貴州丸　九月八日

○開往橫濱
河南丸　九月十八日
貴州丸　九月十一日
武昌丸　九月十四日
江省丸　九月廿一日（不客載）

○開往經育（神戶四日市橫濱）（不客載）

○開往廣州（不載客）由上海香港新嘉坡

大阪商船大連支店　代表電話四一三七番

◇乘船切符發賣所

日本國際觀光局
乘船切符取次所　大連市伊勢町
滿州旅館協會　電三六八二
大連伊勢町觀光局　電五五五四　七〇三四
光局沙河口出張所　電九五〇六
營口觀光局　電一三七六
撫順觀光局　電二五四八
奉天觀光局　電七九一四
長春觀光局　電三三九三
哈爾濱觀光局　電四七八八

惠通行輪船行輪

○開往芝罘
福壽丸　九月七日
○開往芝罘威海衛仁川
利通號　九月七日
○開往門司宇品今治尾道
照國丸　九月十三日

惠通行　大連市加賀町三十番地　電話三八五一　六一一八番

近海郵船大連行輪

○開往橫濱　頭等四十六圓三等十七圓
相模丸　九月廿日
玄武丸　九月廿六日
勝浦丸　十月十一日
○開往長崎神戶大阪橫濱
勝浦丸　九月十一日
○開往名古屋橫濱
宮浦丸　九月十四日
○開往天津　頭等十五圓三等五圓五十錢
相模丸　九月十三日
玄武丸　九月十九日
淡路丸　九月廿五日
○開往營口
宮浦丸　九月九日　午後六時
○開往基隆高雄
岩手丸　九月十八日
神州丸　九月十三日

朝鮮郵船大連行輪

○開往青島仁川
會寧丸　九月七十日
○開往仁川博多長崎鹿兒島
平安丸　九月十一日後六
○開往營口
京畿丸　九月十二日
以上各船內及其改行天氣

日本郵船大連出張所
以原氣船民社船客業務代理近海郵船株式會社大連代理店
電話　三七三九　六七一二番　七八四六
日本郵船出張所代理貨物盤運事宜大連市監部通

國際運輸株式會社
大連市山縣通二二一
大連支店　電話三一五一番
同　順　房　電話六二八二一番
始荷扱所　電話四八〇二番
奉天、營口、安東、沙河鎮、鐵嶺、開原、四平街、鄭家屯、洮南、泰來、通遼長春、下九台、松花江、伯都納、「榆樹、雙城堡、哈爾濱、濱江、家甸、安達、滿溝、昂昂溪、「一面坡、龍井村、子局溝、天津、青島、上海、浦鹽、釜山、草梁、統營、大邱、仁川京城、平壤、義州、元山、草廠、咸興、清津、會寧北、上三峰、鴨關嶺、雄基、寧北、獨、基隆、高雄、東京、神戶
凡關船車聯絡運輸之貨物由左揭各々店發行貨物引換証

丸二商會　大連監部通二六四番　五八八八番

大連汽船定期行輪

○開往青島上海（上午十一時）
奉天丸　九月六日
大連丸　九月十日
奉天丸　九月十四日
○開往天津（塘沽止）
長平丸　九月七日前十一
濟通丸　九月八日前十
長平丸　九月十一日後四
○開往登州府龍口　下午六時
龍平丸　九月七日後六
○開往安東
天潮丸　九月八日後六
濟通丸　九月十三日後五
○開往阪神（由營口）
古城丸　九月十二日

永和公司
阪神航路專屬貨客經理店　電四一八五
大連東島町六　電話七二七五　七八六八番

澤山兄弟商會（大連須磨町六）
阪神航路專屬貨客扱店
大連汽船株式會社　電話四五六六　六八二二番

大阪商船株式會社大連支店
國際運輸株式會社
大連支店　電話四一三七
大阪商船貨客事務
同　順　房　電話六二一八三

日清汽船大連行輪

○開往青島上海午前九時
南山丸　九月十六日
嵩山丸　九月八日
經理處　嵩山丸　十月十六日

阿波共同汽船行輪

○開往芝罘威海衛青島下午七
第十六共同丸　九月七日
第廿一共同丸　九月十日
○開往芝罘威海衛仁川下午七
第卅六共同丸　九月十一日
○開往天津
長山丸　九月十六日
○開往仁川鎮南浦
長山丸　九月十日
○開往芝罘
第十八共同丸　九月八日　午後七後
本社會代辦山東鐵路及朝日鐵路新理各匯運動一切事務

阿波共同汽船會社　大連市山縣通電話　五〇〇一　八六九一

政記輪船定期行輪

○開往安東
有利號　九月七日
○開往芝罘
永利號　九月六日
○開往上海
安利號　九月九日
○開往芝罘廈門香港廣東
乾利號　九月六日
大連市監部通三十九番地　政記輪船股份有限公司

小松痔瘡藥

主治　効能

痔核○裂痔肛門糜爛○痔出血○脫肛○痔瘻○常習便秘等諸症、不用割治燒烙等苦痛奏疹癒之効也

小松痔瘡藥　爲治痔唯一之良藥

痔瘡可怕　疾患漸進、至於脫肛、裂痔、血痔等惡疾、則害胃腸、病到心臟、肋膜、肺結核、經不能治、生命危險、早用

小松痔瘡藥　治療痔瘡可也、此藥特用東西兩洋靈劾之藥材製成、醫治、肛門組織健全、雖是重患、排泄體內痔毒、濃汁吸淨、出血止住、脫肛收縮、靈劾如神、眞是環球第一聲價最高之專門藥也、

（價目）

小松痔退膏	二十錢	五十錢	一圓	二圓
小松痔退座藥	二十錢	五十錢	一圓	二圓
小松痔快丸	二十錢	五十錢	一圓	二圓

總批發處　東京市日本橋　玉置合名會社

總經理處　大連市浪速町　賣藥會社

凡關痔瘡之說明書函索即寄

各大藥房均有出售